باختر امروز

۴شنبه ۲۱ مرداد ۱۳۳۲ - ۱ ذیحجه ۱۳۷۳ - ۱ اوت ۱۹۵۳ - شماره ۱۱۶۹

گزارش جریانات پارلمانی

«اقلیت» برای هم آهنگ ساختن آیت‌الله کاشانی بانقشه‌های خود فعالیت میکنند

معلوم نیست درصورت تشکیل جبهه واحد از طرف مخالفین چه کسانی از صف اقلیت جدا میشوند

امروز حائری زاده میگفت ممکن است آیت‌الله کاشانی بطور منفرد بمبارزه خود ادامه دهد

امروز شایع شد که ۱۵ تن از مخالفین باقرآن سوگند وفاداری خوردند ولی حائری زاده

گفت آوردن قرآن برای استخاره صفائی بود!

نظر مخالفین نسبت با نحلال مجلس هفدهم وقانون اختیارات چه میباشد؟

چون متحصنین در مجلس آخرین امید راهم که نسبت به نتیجه رفراندم در شهرستانها بخصوص چند شهرستان مورد نظر داشتند با اعلام نتیجه از دست داده اند، اکنون بفکر آن افتاده‌اند که اینعده باقیمانده متلاشی نشوند و حائری زاده بیشتر از همه کس سعی درباره این مطلب دارد.

قسم بقرآن

امروز شایع شده بود که لیدر اقلیت برای جلوگیری از اضمحلال باقی ماندگان دوره هفدهم دیروز آنعده‌ای را که در مجلس بودند بکلام‌الله مجید قسم داد که متفرق نشوند

بقیه درصفحه ۲

دکتر فاطمی در نطق دیشب خود گفت:

بزرگترین درسی راکه دکتر مصدق بمکتب مشرق زمین آموخت

جنگ با مغلوبیت روحی بود

استقلال تام و تمام نهضت ملی مارا هیچ نفوذی نخواهد توانست

تحت الشعاع خود قرار دهد

دکتر فاطمی درباره سیاست خارجی وکنفرانس اخیر لاهه صحبت کرد

وزیر امور خارجه در باره سیاست خارجی ایران گفت:

سیاست خارجی حکومت دکتر مصدق از روز تشکیل نخستین کابینه او تا بامروز بر اساس احترام ودوستی متقابل استوار بوده است

«ساعت ۹ بعدازظهر دیروز دکتر» «فاطمی وزیر امورخارجه نطقی از رادیو» «تهران ایراد نمود که عینا برای استحضار» «خوانندگان ارجمند باختر امروز منتشر» «مینمائیم».

هموطنان عزیز

شب دهم خرداد در حالیکه تشخیص پزشکان معالج این بود که وضع مزاجیم سخت دچار بحران شدیدشده ودوعمل جراحی واجب وضروری است با اشك و حسرت فراوان که ناشی از تاثر دوری از وطن وکنارافتادن ازمبارزه حیاتی مملکت بود مطالبی بعنوان تودیع بعرض هموطنان عزیز رسانیدم که مورد لطف وعنایت خاص واقع شد ووفاداران به نهضت بزرك ملی از دور ونزدیك این خدمتگذار ناچیز رامشمول دعای خیر وابراز مهر بیحساب خودقرار دادند.

اگردراین مدت عرض تشکر از بستر بیمارستان میسر نبود اینك فرصت رابرای تقدیم امتنان وسپاسگذاری صمیمانه از ایشان مغتنم میشمارم.

بجرأت میتوانم بگویم که دعای خیر هموطنان محبوب وبذل تفقد آنان بهترین درمانم بوده وتاثیرآن در اعاده نسبی سلامتم غیرقابل تردیداست.

جراح آلمانی که سال پیش دنباله عمل پزشکان ایرانی را تعقیب کرد پس ازعکس برداری های متوالی و یکدوره بالنسبه طولانی رژیم باین نتیجه رسید که درحال حاضر تحمل دوعمل جراحی دیگر برای مزاج ناتوان وضعیف من که یکسال پیش هشتماه متوالی را روی تخت خواب بیمارستان گذرانیده کاری بسیارخطرناك وعاقبت آن بکلی مبهم ونامعلوم است و عقیده داشت تازمانیکه بتوان دردرا تحمل کرد وبادوا ورژیم از جراحی جدید اجتناب ورزید خطرعمل را نباید استقبال کرد.

بقیه درصفحه ٤

گزارش جریانات سیاسی روز

ملت ایران درجریان رفراندوم نشان دادکه برای داشتن حکومت

قانونی کمال شایستگی را دارد

مطبوعات وابسته بشرکت سابق بدروغ پردازی درباره اوضاع ایران ادامه میدهند

تمایل مردم مشرق بهمکاری بایکدیگر افزایش مییابد

دربرلن جنك سرد بین امریکاوشوروی ادامه دارد - حوادث فرانسه دررأس اخبار بین المللی قرار گرفته است

اعتصابات عظیم فرانسه وحوادث کشمیر پس از برکناری شیخ عبدالله طی بیست وچهار ساعت اخیر در راس اخبار مهم بین‌المللی قرار داشته است.

درحالیکه روزنامه فرانسوی «فیگارو» درشماره دیروز خودضمن بحث درباره اعتصاب کارگران پیشنهاد میکندکه دولت باید از افراد پلیس ونظامی برای ارتباطات کشوراستفاده کندروزنامه انگلیسی «دیلی تلگراف» عقیده دارد که دولت مسیولانیل بجای اقدامات موقت و بی‌اثر باید جریانهای عمیقی راکه موجب اعتصاب اخیر شده‌اند مورد رسیدگی قرار دهد و

بقیه درصفحه ۲

درمهمانی دیشب سفارت هاشمی اردن که بمناسبت جلوس اعلیحضرت ملك حسین برگزار شد هیئت های سیاسی خارجی مقیم تهران و عده‌ئی از طبقات مختلف پایتخت حضور داشتند دراین عکس ازچپ براست: وزیرمختارهاشمی اردن - وزیر خارجه - کفیل دربار درجشن دیشب دیده میشوند

برای دومین مرتبه دومیلیون کارگرفرانسوی درصدد اعتصاب برآمده اند

این اعتصاب طوری زندگی مردم را فلج می کند که حتی اموات رابدون وسائل تدفین می نمایند

علت ظاهری اعتصاب سه درخواست از طرف کارگران اعتصابی می باشد ولی علت باطنی آن چیز دیگر است

ازمفسرسیاسی ما - رومن

امروز خبر رسیده که برای دومین مرتبه کارگران سرویسهای عمومی فرانسه تصمیم باعتصاب گرفته اند.

کارگرانیکه درصدد اعتصاب برآمده اند عبارتند ازکارگران کارخانه‌های تولید برق وگاز- کارگران راه‌آهن - کارگران وسائط حمل ونقل شهری وحومه - عموم

بقیه درصفحه ۲

اولین ملاقات سفیر کبیر جدید شوروی از

وزیر امورخارجه - هنوزاعضای هیئت نمایندگی شوروی

درکمیسیون هیئت حل اختلافات مرزی ومالی

تعیین نشده اند

سفیر کبیر شوروی حاضر نشد باخبرنگاران مصاحبه بعمل آورد

دکتر فاطمی وزیرخارجه در ملاقات امروزخود با لاورانتیف سفیرکبیرجدیدشوروی

ساعت ده‌ونیم صبح امروز «لاورنتیف» سفیرکبیرجدیدشوروی درایران باتفاق مترجم رسمی سفارت دروزارت امورخارجه حاضرشدو بادکتر فاطمی وزیر امورخارجه ملاقات کرد.

مذاکرات سفیرکبیر شوروی باوزیر امورخارجه سه‌ربع ساعت ادامه داشت و پس ازمراسم آشنائی دراطراف مناسبات وروابط بین‌دوکشور تبادل نظر گردید.

وزیرامورخارجه درباره جزئیات مذاکرات خودهیچگونه توضیحی بخبرنگاران نداد ولاورنتیف هنگامیکه ازدفتر دکتر فاطمی خارج میشد در پاسخ سئوال های خبرنگار ما گفت:

من همه چیزمیدانم ولی متاسفم که نمی‌توانم مصاحبه‌ای بکنم سفیرکبیر جدید

بقیه درصفحه ۸

نادر آراسته سفیر کبیر

ایران در مسکو متن کامل نطق «مالنکف» را بوزارت خارجه فرستاد

امروز متن کامل نطق مالنکف رئیس شورای عالی وزیران اتحاد جماهیرشوروی توسط نادر آراسته سفیرکبیر ایران در مسکو بوزارت امور خارجه مخابره گردید چون تلگراف مزبورعادی وبطورمطبوعاتی مخابره شده است ترجمه آن ظهر امروز حاضرگردید ودر آرشیو وزارت خارجه بایگانی شد.

ملاقات انتظام باوزیرامورخارجه

ساعت یازده ونیم صبح امروز نصرالله انتظام با دکتر فاطمی وزیر امور خارجه ملاقات کرد.

مطالعه مقامات بازرگانی شوروی روی لیست کالاهای پیشنهادی ایران ادامه

دارد وباکسب دستور جدید از مسکو نظر نهائی خودرا اعلام خواهند داشت.

پروژه مقدماتی که موردموافقت طرفین قرار گرفته شامل چه نکاتیست؟

کلیه پروانه‌های ارزی شانزدهم و مقداری از پروانه‌های هفدهم مرداد صادر گردید وکمیسیون ارز فردا ببقیه تقاضانامه‌ها رسیدگی میکند.

گزارش امور بانکملی امروز بدکتر مصدق داده شد.

باتوسعه مناسبات دوستی که اخیراً بین ایران وشوروی بیش ازپیش مشاهده میگردد واظهاراتی که زمامداران کشور همسایه درباره ایران ایراد نموده‌اند، محافل اقتصادی ابرازامیدواری میکنند که روابط بازرگانی ایران و شوروی بیشتر از آنچه تاکنون موردمذاکره بوده‌است توسعه یابد، بطوری که ورود بعضی ازکالاهای ضروری کشور منحصر بشوروی شده ویکقلم ازآنکشور تامین گردد.

بقیه‌در صفحه ۷

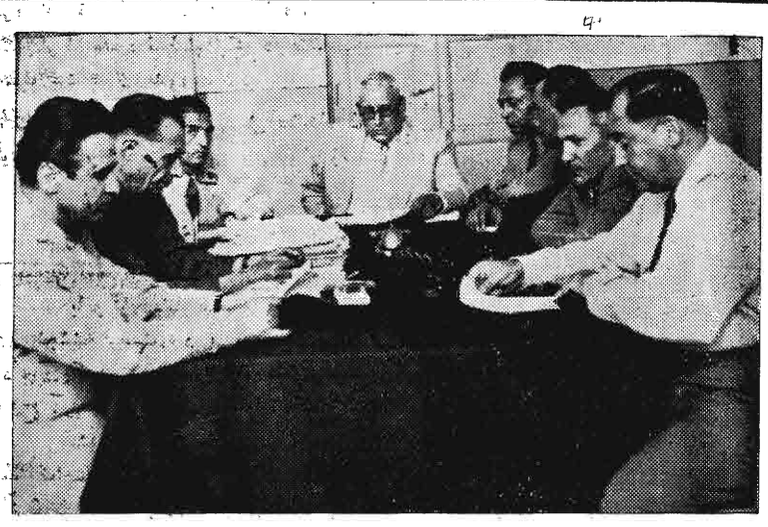

درکمیسیون امنیت اجتماعی که صبح امروز درفرمانداری تهران تشکیل شد ازچپ براست دادستان تهران - نماینده شهربانی - نماینده فرماندار تهران (در وسط) - نماینده فرماندار تهران - نماینده ژاندارمری و نماینده دارائی و منشی های کمیسیون دیده میشوند (جریان جزواخبار)

سفیرکبیر ایران درواشنگتن دیروزمدت یك

ساعت بامعاون اداره وزارت خارجه امریکا مذاکره کرد

صالح بخبرنگاران اظهارداشت: مذاکرات قریب‌الوقوع ایران وشوروی مربوط بمسائل ومشکلات ناشیه ازجنك بین‌الملل دوم میباشد.

واشنگتن - رویتر - اللهیار صالح سفیرکبیر ایران در واشنگتن اعلام کرد مذاکرات قریب الوقوع ایران وشوروی نباید موجب تشویش امریکا ودول دیگرغربی شود. مشار الیه دیروز مدتی متجاوز از یکساعت بامعاون اداره خاور میانه وزارت امور خارجه امریکا مذاکره بعمل آورد وپس ازختم این ملاقات اظهار داشت که راجع بمذاکرات آینده ایران وشوروی بامشار الیه گفتگو بعمل آورده است.

ازوی سئوال شد راجع باین موضوع توضیحات بیشتری دهد؟ صالح گفت: امید میرودکه دولت شوروی تقاضای ایران را در باره بدهی شوروی بایران مورد قبول قراردهد. صالح درپایان خاطرنشان کردکه مذاکرات ایران وشوروی مربوط بمشکلات ومسائل ناشیه ازجنك دوم جهانی می‌باشد و بنابراین باید مورد تشویق او دلگرمی دول غربی شود.

گذرنامه خدمت برای ماموریت بخارج

درجلسه هیئت وزیران موضوع اعزام کارمندان بخارج مطرح مذاکره قرارگرفته وپس‌از مذاکراتی که بعمل آمد مقررگردید هروزارتخانه‌ای درهرموردکه بخواهدکارمندی را بعنوان ماموریت بخارجه اعزام دارد باید تقاضای گذرنامه خدمت برای نامبرده ازمجرای وزارت خارجه بنماید.

مصاحبه وزیرفرهنك با خبرنگاران

تجدیدی ها درمسابقات دانشکده ها شرکت خواهندکرد برنامه جدید وزارت فرهنگ بزودی بتصویب شورایعالی فرهنك خواهد رسید

امتحانات نهائی شهریورماه صبها ساعت ۸ وبعدازظهرها ساعت چهارشروع خواهد شد

درسال جاری ۱۲ هزارداوطلب اضافی برای دبستانها وجوددارد

دکترآذر درمصاحبه امروزصبح خود باخبرنگاران جرائد

ساعت ۸ بامداد امروز یك مصاحبه مطبوعاتی باخبرنگاران جراید دردفترکار دکتر آذر وزیر فرهنك تشکیل نشد بدواً وزیر فرهنك چنین اظهارداشت:

برای اینکه افتتاح مدارس در اول مهرماه واسم نویسی درکلاسها مواجه با هیچگونه اشکالی نشده باشد وتکلیف همه دانش آموزان اعم ازآنهائیکه امتحان داده و یا تجدید شده اند ازهم اکنون زودتر معلوم بشود بانظرشورای امتحانات تصمیم گرفته شد امتحانات شهریورماه از اول این ماه شروع ودر جریان ماه شهریور خاتمه یابد.

بقیه درصفحه ۷

گزارش جریانات سیاسی

بقیه ازصفحه اول

عنداللزوم درسازمانهای تولیدی و سیستم اقتصادی کشور تجدیدنظر نماید .

بطورکلی مسئله اعتصاب کارگران فرانسه موضوع مقالات اساسی بیشترجراید دیروز اروپا قرار گرفته بود و دولت فرانسه نیزبرای حل این مشکل جلسه فوق‌العاده کابینه خودرا تشکیل داد .

اهمیت مسئله چه ازنظر کشورفرانسه وچه ازنظر ممالك دیگر باندازه‌ایست که عده زیادی ازنمایندگان پارلمان آن کشور طرحی برای تشکیل جلسه فوق‌العاده امضاء کرده‌اند که تا آخرین ساعت دیشب فقط چهارامضاء برای اینکه بصورت اجرا درآید کسرداشت ؟

بهرحال وضع بحرانی فرانسه ازنظر نقشی که این کشور دربلوك باختری دارد توجه شدید زمامداران اروپا را بخود معطوف داشته وایشانرا بچاره اندیشی برای بهبود اوضاع آن کشور بر انگیخته است .

«جنك روانشناسی» بین امریکا و شوروی ادامه دارد

ارسال بسته‌های غذائی ازطرف امریکائیها برای مردم آلمان شرقی همچنان مورد بحث مطبوعات جهان است .

روزگذشته با وجودیکه پلیس آلمان شرقی مانع ازآن میشدکه اهالی بمنطقه غربی واردشوند معهذا عده‌زیادی توانستند خودرا بمنطقه امریکائیها برسانندو بسته‌های غذا رادریافت نمایند .

بطوریکه چندروز قبل هم نوشتیم اقدام اخیر امریکائیهامبنی برتوزیع مجانی غذا بین ساکنان برلن شرقی ومقاومت شورویها در برابر این نقشه در جراید اروپائی «بجنك روانشناسی» معروف شده وبااهمیت بسیار تلقی گردیده است.منابع امریکائی دیروزاعلام داشتند که با وجود کار شکنی مقامات شوروی تاکنون بالغ برهفتاد در صد اهالی برلن شرقی برای اخذ بسته‌های غذائی بمنطقه امریکائیها مراجعه کرده‌اند .

اعم ازصحت‌وسقم این خبرباید گفت که فعلا بعلت مضیقه خوار بار در منطقه روسها مردم آن‌قسمت تمایل‌زیادی باخذ بسته‌های غذائی دارند

دستگاههای تبلیغاتی شوروی ضمن آنکه عمل کسانی را که برای گرفتن غذا ببرلن غربی میروند تقبیح میکند بمردم اطمینان‌میدهد که بزودی مضیقه‌های موجود برطرف خواهدشد -

و اهالی در رفاه وآسایش بسر خواهند برد .

اختلاف نظر امریکا وچین در کره بکجا منتهی خواهدشد؟

امورمربوط بکره همچنان جزءمسائل روز قرار دارد و مورد بحث ناظرین سیاسی است .

روزنامه «منچستر گاردین» درشماره دیروزخود ضمن‌اشاره بموفقیت‌هائی که نصیب «سینگمان‌ری» شده است مینویسد رئیس جمهور کره‌جنوبی نبایداقدامی بعمل آورد که‌قبل‌ازتشکیل کنفرانس‌صلح کره مشکلاتی برای‌دول‌غربی فراهم‌سازد .

باید توجه داشت که دولت چین کمونیست که بفعالیت‌های سینگمان‌ری و روابط او باامریکائیها بانظر سوء ظن و بدبینی مینگرد مرتبااقدامات حکومت کره جنوبی‌را مورداعتراض قرارمیدهد .

روزگذشته رادیوپکن دوباره بپیمان‌امنیت مشترك که بین‌دالس وسینگمان‌ری امضاشده‌است حمله شدیدی کرد وطی آن اظهارداشت که این پیمان دائما صلح وآرامش را درکره تهدید میکند ودولت چین نمیتواند اینعمل را باحسن‌قبول تلقی کند.

درمحافل سیاسی گفته میشودکه پس ازمتارکه جنك کره بعلت خستگی‌طرفین‌از یك جنك طولانی وبیثمردیگراحتمال نمی رودکه مخاصمه‌ای بین‌دوبلوك درکره‌آغاز گردد و اقدامات خصمانه دوطرف نسبت بیکدیگر ازحدود فعالیتهائیکه درجنك‌سرد معمول‌است تجاوزنخواهدکرد.

ملت ایران شایستگی واستعداد خودرا برای حکومت قانونی نشان داد

جریان رفراندم شهرستانهاکه تقریبا باآرامش‌صورت گرفت همچنان موردبحث وتفسیر ناظرین سیاسی‌است.

زدوخوردهای‌مختصری که دردو نقطه اتفاق افتاد بسیارناچیزبوده است دربرابر نظم وترتیب اکثر نقاط (نظائرآن در هر نهضت ضد استعماری بعلت مقاومت مرتجعین دیده میشود)

مطلعین باتوجه وعلاقه مردم برای شرکت در رفراندوم اظهار میدارندکه ملت ایران واقعا برای حکومت قانونی وپارلمانی استعداد زیادی داردواگر تاکنون‌از مزایای‌چنین‌حکومتی محروم بوده صرفا بعلت مداخلات دول استعماری و عمال خائن ایشان بوده است

ناظرین سیاسی‌اضافه میکنندکه‌رای مردم شهرستانهابیش ازپیش بطلان‌دعاوی بعضی ازمقامات خارجی را مبنی بر اینکه دکترمصدق ازآراءعناصر افراطی‌استفاده میکنندثابت کردزیرادربسیاری‌ازشهرستان ها وبخش‌های ایران همانطورکه دیروز هم متذکر شدیم عناصر مزبور افراد و تشکیلاتی ندارند.

گفته‌میشودکه‌اخبارمربوط برفراندم شهرستانهای‌ایران‌درمحافل‌بیغرض‌امریکائی این‌فکر را تقویت کرده‌است که‌اظهارات پرزیدنت آیزنهاور ودالس وزیر خارجه اتازونی مبنی برگزارشهای صحیحی‌نبوده است .

انعکاس حوادث ایران در مطبوعات آمریکائی

روزنامه های وابسته بکارتل ها و سرمایه داران آمریکائی همچنان درتفسیر وقایع ایران بسم پاشی ادامه میدهند و سوء نیت خودرا نسبت به نهضت ملی ما ابرازمیدارند .

روزنامه «نیویورك هرالدتریبون» ضمن بحث از اوضاع ایران می نویسد : زمامداران‌آمریکائی انتظار دارند دولت دکترمصدق بکلی ازفعالیت عناصرافراطی جلوگیری کند و مجال هیچگونه فعالیتی بایشان ندهد .

روزنامه «نیویورك‌تایمز» نیزبحث مفصلی ازحوادث ایران و تظاهرات چند روزقبل ملیون و افراطی بعمل آورده و کوشش‌کرده است از عناصر چپ نیروی عظیمی بسازد ودرعوض قدرت ملیون را ناچیزجلوه دهد .

روزنامه مزبورسپس ازانحلال‌مجلس بطورضمنی اظهارنگرانی کرده وازاحتمال اینکه عده‌ای ازعناصرافراطی‌واردپارلمان شوند احساس وحشت نموده است .

محافل مطلع باتوجه بمندرجات این قبیل روزنامه ها ازخود میپرسندکه معلوم نیست چرا تشکیلات عظیم وچندمیلیونی احزاب کمینفرمیست اروپای غربی کوچك‌ترین دغدغه خاطری برای سیاستمداران امریکائی ایجاد نمیکندودرعوض‌تظاهرات عده ای معدودکه‌اساسا کمونیست‌هم‌نیستند تا این اندازه در نظرآنها بااهمیت تلقی میشود ؟

محافل مزبورسپس اضافه میکنندکه منظوربعضی ازجراید ارتجاعی منحصرا «توجیه» سیاست نادرستی‌است که‌دربارهٔ ایران اتخاذکرده اند .

روابط ایران وعراق

اقدام بتسریع حرکت سفیرکبیر ایران در بغدادکه بلافاصله پس‌ازورود وزیرخارجه صورت‌گرفت درمحافل سیاسی با اهمیت تلقی‌شده وتوجه‌خبرنگاران خارجی‌رابخود جلب کرده است.

گفته‌میشودکه دولت بادرنظرگرفتن حوادث مرزی اخیروا‌همیتی‌که خاك عراق برای ایران واتباع این‌کشور دارد مصمم است تاهرچه زودترموجبات حسن تفاهم بیشتری رابین دوکشورفراهم سازد.

تردید نیست‌که هرگونه اختلاف بین دول شرق فقط بسود سیاست های استعماری تمام خواهد شد ودول بزرگ وبخصوص انگلیسها همواره‌کوشش داشته اند تا باایجاد اختلاف بین کشور های خاوری راه سوء استفاده را برای خود هموارسازند .

ناظرین سیاسی امیدوارندکه‌روز بروز تمایل ملل شرقی بهمکاری و هم‌آهنگی با یکدیگر بیشتر بشود و علیرغم نظریات بیگانگان دیر یازود مردم شرق پیوند اتحاد واتفاق را با یکدیگر محکم نمایند و بنفوذ سیاستهای استعماری برای همیشه خاتمه بدهند .

برای دومین مرتبه

بقیه از صفحه‌اول

کارگران و کارمندان شهرداری با تمام مؤسسات تابعه آن- کارمندان بعضی از وزارت‌ها وادارات دولتی ازقبیل وزارت پست‌وتلگراف وتلفن ومالیات -کارمندان استانداری‌ها وفرمانداری ها وبخشداریها (برطبق تقسیمات و وظائفی‌که درفرانسه متداول است وقدری باسایرکشورها فرق دارد) کارمندان وکارگران سرویس‌های هوائی فرانسه.

وشاید کارگران دیگری ازقبیل کارگران معادن وکارخانه های فلزسازی و بنادرباعتصاب‌کنندگان ملحق شوند ولی تااین‌ساعت‌خبری‌بمانرسیده‌که نشان‌بدهداین طبقه ازکارگران اعتصاب میکنند و شاید چنین خبری تاآخرین ساعت برسد .

خوانندگان روزنامه اطلاع دارند که روزهفتم اوت(شش روزقبل)دومیلیون کارگر فرانسوی‌که درسرویس‌های‌عمومی کارمیکردند اعتصاب نمودند ودولت‌وعده دادکه درخواستهای‌آنان را مورد‌مطالعه قراربدهد واینك همانهابرای‌دومین‌مرتبه تصمیم باعتصاب‌گرفته‌اند واین مرتبه‌می‌گویندکه اعتصاب‌آنها چهل‌وهشت ساعت طول خواهدکشید .

دستور اعتصاب ازطرف سندیکاهای کارمندان وکارگران صادر میشودوتفاوت اعتصاب دوم بااول این است‌که شاید دامنه‌دارترگردد .

کارگران اعتصابی سه درخواست دارند اول تجدیدنظردرسن‌تقاعدکارگران وکارمندان- دوم تغییرطبقه‌بندی قسمتی‌از کارگران از لحاظ مزایائی‌که باید بآنها تعلق بگیرد چون بعضی ازکارگران شاکی هستند باوجود داشتن‌استحقاق‌برای‌گرفتن مزایا ، نام آنها جزوطبقه مخصوصی که واجدشرائط هستند ثبت‌نشده چون‌مقررات قانون‌کار بدون در نظرگرفتن استحقاق آنها تدوین گردیده است - سوم دریافت‌مددمعاشی بنام (مدد معاش‌انتظار) علاوه برآنچه‌درقانون‌کار برای‌کارگرانی که‌بیکار میشوند،مستوجب مددمعاش‌هستند درنظرگرفته شده است.

بعدازاعتصاب اول،کارگران‌اعتصابی تصور میکردندکه دولت درخواست‌های سه‌گانه آنهارا خواهد پذیرفت ولی‌اینك دریافته‌اندکه دولت میگوید قادر بقبول درخواست های‌کارگران بطورکامل نیست برای اینکه مبلغی هنگفت برهزینه دولت افزوده میگردد ودولت نمیداندکه هزینه مزبور را ازکدام محل تامین نماید.

این‌علل ظاهری‌اعتصاب است‌که‌تحت سه‌درخواست‌به‌نخست وزیر فرانسه‌موسوم به(لانیل)،تسلیم‌شده ولی‌اعتصاب‌کارمندان وکارگران فرانسه‌که زندگی مردم رافلج میکند علتی دیگروپنهانی دارد.

این اعتصاب طوری، دروقفه چرخ زندگی‌موثرمیباشدکه‌دفعه‌قبل‌که‌شهرداری هااعتصاب‌کرده بودند (واین مرتبه هم اعتصاب میکنند) حتی اموات مردم روی زمین ماند ونتوانستندآنها رادفن‌نمایند.

واما علت باطنی این اعتصاب همانا یك علت سیاسی‌است وآن اینکه طبقه کارگر می بیندکه در هیئت دولت یك عضو هم نداردکه از منافع طبقه کارگر دفاع کند .

چون درسال ۱۹۵۱ میلادی که انتخابات فرانسه تجدید شد ، و مجلس شورای ملی‌جدید تشکیل گردید ، تاامروز حتی وزیردست چپ (اعم ازکمونیست یا سوسیالیست) در کابینه فرانسه شرکت نداشته که در آنجا مدافع طبقه کارگر باشد .

کمونیست ها برطبق مرام خودحاضر نشدندکه درکابینه های فرانسه شرکت کنند وکابینه‌های فرانسه هم‌مایل بشرکت آنها نبودند ولی‌سوسیالیست ها هم در کابینه‌های فرانسه ، ازآن موقع تاکنون شرکت ننمودند ودرکابینه کنونی بریاست (لانیل) نیزشرکت ندارند.

این است‌که طبقهٔ کارگر درفرانسه ، که حتی‌یك وزیرسوسیالیست هم‌درکابینه ندارد خود رامحروم می‌بیند و اعتصاب روزششم اوت و اعتصابی‌که امروز خبر آن رسیده بهانه‌ای برای درفشارگذاشتن دولت است .

زیرا گرچه علی الاصول کارگران فرانسه ، درقبال‌گرانی بهای زندگی خود را همراه در خور مساعدت میدانند وبقول مطبوعات بی طرف وضع زندگی آنها بداست ولی ازوقتی‌که کابینه (لانیل) روی‌کارآمده وضع زندگی‌آنها نسبت‌به سابق فرق نکرده و بدتر نشده است‌که مجبورباشند بایك اعتصاب دامنه دار، از دولت درخواست‌های جدید بنمایند.

شاید بمناسبت اینکه (لانیل)دریافته که درخواست های کارگران ، یك علت پنهانی سیاسی دارد ، حاضرنشده است‌که با قبول کامل آنها موافقت‌کند و شاید (هریو) رئیس مجلس شورای ملی‌فرانسه که حاضرنشد جلسه فوق العاده مجلس شورایملی را برای رسیدگی بدرخواست های‌کارگران تشکیل بدهد نیزبرای همین امربوده است وچون این‌اعتصاب به‌عقیده مطلعین ، دارای علت سیاسی است، بعید نمیدانیم که‌هرگاه (لانیل) نتواندکه‌وسائل رضایت خاطر کارگران را فراهم نماید برای‌کابینه فرانسه ، دشواریهائی تولید شودکه سبب تزلزل‌کابینه گردد .

گزارش جریانات پارلمانی

بقیه ازصفحه اول

انتشار این خبر باعث شدکه امروز خبر نگاران با لیدر اقلیت تماس بگیرند و نسبت بصحبت‌وسقم این‌مطلب‌نظریه‌خواستند

برای استخاره بود

حائری زاده و سایر نمایندگان در سرسرای بالا درگوشه و کنار دور هم بودند وخبرنگاران برای جمع‌آوری‌آنها پیشنهادکردند بهتر است ضمن اظهارنظر درباره این‌خبر عکسی هم بعنوان‌یادگاری از اقلیت دوره هفدهم‌گرفته‌شود.

بدینجهت دراطاق رئیس خبرنگاران توانستند با زحمت چندنفری ازآنهاراجع کنند وعکسی‌که‌گرفته شد از میراشرافی- هدی - افشار صادقی - دکتربقائی-حائری زاده - قنات‌آبادی - پورسرتیپ بود

حائریزاده دراطراف خبرمورد نظر گفت حقیقت امراینستکه آقای صفائی می خواست باقرآن استخاره‌کند من گفتم از قرآن مجلس‌که نمایندگان هنگام ورودبه مجلس بآن سوگند یاد میکنند استخاره کنید وبعد بشوخی بآنهاگفتم واین همان قرآنی است که میگویند من دزدیده ام‌به بینید آیابدکردم این قرآن را از دست موقوفه خورها گرفتم ودرمجلس گذاشتم که اگر اینکاررا نمیکردم اکنون‌ورقی‌از این‌قرآن باقی نمانده‌بود .

خوانندگان باید توجه داشته باشید که نسبت‌قرآن دزدراعبدالرحمن‌فرامرزی یعنی‌همکار فعلی حائریزاده دراول دوره هفدهم هنگام طرح اعتبارنامه حائریزاده بوی داده بود .

قسم نخوردیم

حائریزاده ادامه داد ، بنا براین ما قسم‌قرآنی نخوردیم وآوردن قرآن‌باطاق که مابودیم شاید این شبهه راایجادکرده باشد مخصوصاکه من بااینگونه اعمال موافقتی ندارم و میگویم یکبار سوگند خوردن کافی است‌که‌ما اول دوره‌خورده ایم ودیگر قسم‌مجدد معنی ندارد .

برای مبارزه منفی

دراین‌موقع‌ازحائریزاده‌درباره‌تشکیل جبهه‌واحدوآئیننامه‌ای که‌مخالفین‌درصددند برای ایجاد یك‌محیط همفکرومتجانس‌تهیه کنند سئوال‌شد

لیدر اقلیت گفت البته تازمانی که مجلس رسمیت داشت ماسه‌دسته بودیم که مخالفت بادکترمصدق را داشتیم -

ولی هریك جداگانه واین سه‌دسته ما یعنی فراکسیون آزادی و فراکسیون نجات نهضت وجمعی ازمنفردین بودند .

درآنموقع مبارزه ماجنبه‌مثبت‌داشت و هردسته وطبقه هم سلیقه‌ای داشتند اما اکنون‌که این‌مبارزه بصورت منفی‌درآمده و عده ای از نمایندگان مجلس استعفا نکرده‌اند باید دورهم جمع شوند و چون لااقل ازیك جهت تمام اینعده اتفاق نظر دارند وبهمان جهت هم‌سبب شده‌که استعفا ندهند بهتراست تاآن حدکه بین ما وجه مشترك موجوداست با هم همکاری داشته باشیم وآنرا روی‌کاغذ بیاوریم .

هنوز بمرحله عمل نرسیده

سئوال شد آیا در اینکار تاکنون توفیقی‌هم بدست آورده‌اید.

حائری زاده درحالیکه مشغول یاد- داشت‌کردن مطالبی درتقویم جیبی‌خودبود گفت البته درحال حاضرهم مادریك‌مسئله وحدت نظرداریم وآن عبارت از مبارزه با زور وقلدری است واما درمورد روی کاغذ آوردن نظریات، همانطورکه‌گفتم اختلاف سلیقه هائی‌موجود است‌که باید حل‌شود زیرا این ۳ دسته هرکدام هدف ونقشه‌ای دارند .

مثلا آقای دکتربقائی تابع نظر یا حزب خودش است وآقای قنات آبادی باید باهمکاران مجمع مسلمانان هم‌آهنگی داشته باشد ودیگران نیزهمینطور ، وما برای اینکه روی یك اصول‌کلی‌که بتواند واجدجمیع نظریات آقایان باشدتوافق‌پیدا شود تلاش میکنیم وتاکنون‌هم موفق شدیم‌روی اصول توافق نظرحاصل‌کنیم ولی هنوز بمرحله قطعی نرسیده است.

بانظرآیت الله کاشانی

سئوال‌شد دراین بیانیه ویا فورمول مشترکی‌که آقایان‌تهیه‌خواهیدکردآیة‌الله کاشانی نیزموافقت دارند .

حائری زاده‌گفت قراراست درهمین زمینه با ایشان صحبت‌کنم ولی ازآنجائی که من وسیله ندارم وایشانهم درامامزاده قاسم ودزاشیب ودرتهران هم در جاهای مختلف سکنی‌دارند هنوزدسترسی بایشان پیدا نکردم وقصد دارم طی تماسی‌که با ایشان میگیرم ببینم ایشان نیزبا این نظر موافقت دارند ومیخواهند بامادریك صف باشند یا اینکه مبارزه خود را علیه دکتر مصدق بطورانفرادی ادامه خواهند داد و بطورکلی باید مابامصلحت اندیشی ایشان تصمیم بگیریم ومن تصورمیکنم ظرف این یکی دوروز بتوانم موفق بملاقات‌بشوم.

حائری زاده افزود همچنین یکی دیگر از علل تشکیل این جبهه برای آنست که بمندرجات جراید دولتی که میگویند ما متلاشی‌شده ایم پاسخ مثبت داده باشیم و بهرحال فکر ایجاد یك جبهه واحد برای مبارزه باحکومت یاغی دکترمصدق درسر ما هست.

دیگراختیارات قانونی نیست

حائری زاده ضمنا درمورد اختیارات ونحوه انحلال‌مجلس هفدهم نیزاظهارنظر کرد .درباره اختیارات‌گفت چون مجلس هفدهم که اجازه قانونگزاری را از خود سلب وبدکتر مصدق داده بود منحل شده دکترمصدق نیز نمیتواند ازاختیارات‌استفاده کند زیرا ، اختیارات متعلق بمجلس بود ووقتی مجلسی وجود نداشته باشد مسلما اختیاراتی هم‌ندارد‌که بدیگری‌محول‌سازد در مقابل این‌استدلااول حائری زاده گفته شد در اینصورت کلیه مصوبات دوره هفدهم بایدبا انحلال اوازبین برود ودراینصورت هیچیك از قوانین موضوعه دوره هفدهم دیگر اثرقانونی‌ندارد.

حائری زاده‌گفت اینطور نیست‌زیرا دادن اختیارات غیراز تصویب‌قوانین‌است با انحلال مجلس هفدهم قوانین موضوعه آن اثر قانونی خودرا از دست نمیدهد ولی اعطای اختیارات ملغی‌الاثر خواهد بود .

اگر شاه موافقت کند

نسبت بنحوه انحلال مجلس هفدهم لیدر اقلیت‌گفت‌چون مااینکار دکترمصدق راغیر قانونی میدانیم بدیهی است اگر اعلیحضرت شاه بخواهند باستناد رفراندم فرمان‌انحلال مجلس راصادرکنندماایشانرا شریك جرم مصدق خواهیم دانست واگر اعلیحضرت شاه بخواهند برای شروع دوره هیجدهم فرمان صادرکنند باید طبق قانون۳ ماه بآخردوره ۱۷ باشد یعنی۸ دیماه باید فرمان صادرگردد .

علیرغم فعالیتها ...

این بود نظریات حائری‌زاده درباره مسائل جاری ولی‌نکته‌ای‌که باید اضافه شود آنستکه باوجود فعالیت لیدر اقلیت مع‌الوصف عده‌ای ازنمایندگان غیرمستعفی حتی از میان اعضای فراکسیون آزادی قصد مسافرت وکناره گیری از سیاست دارند وممکن است تا اوایل هفته آینده ازصف اقلیت خودراکنار بکشند .

فردا فراکسیون نهضت ملی جلسه دارد

بقرار اطلاعی که بدست آمده فراکسیون نهضت ملی‌جلسه فوق‌العاده‌ای برای فردا خواهد داشت .

این جلسه بطوریکه یکی از اعضای فراکسیون‌بخبرنگار ماگفت‌درمنزل‌مهندس رضوی تشکیل‌خواهدشد.

امروز گفته میشد چون اعضای فراکسیون در مسافرت هستند و در پایان جلسه‌گذشته اعلام شده بودکه تا مراجعت اعضا دیگر جلسه تشکیل نمیشود

دعوت فردا برای تشکیل جلسه‌مورد توجه قرارگرفته است‌وشایع است‌که در دستور کار فراکسیون مطلب مهمی قرار دارد که رئیس فراکسیون عده حاضر در مرکزرا دعوت بتشکیل جلسه‌کرده است.

برای اطلاع دانش آموزان کشور

اداره تبلیغات واطلاعات وزارتفرهنك اطلاع میدهد . از روز یکشنبه ۲۵ مرداد ۱۳۲۶ الی بیستم شهریور۱۳۳۲ روزهای یکشنبه وچهارشنبه و ازروز بیستم الی آخرشهریور۱۳۳۲ همه روزه نسبت به ثبت‌نام دانش آموزانیکه بدبیرستان ها مراجعه‌می‌نمایند با رعایت مقررات و توجه دقیق به مندرجات ذیل اقدام‌خواهدشد.

۱ - دانش آموزان متولد ۱۳۱۳ که دراول فروردین ۱۳۳۳ بسن‌مشمولیت میرسند وهمچنین دانش آموزان مشمولیت‌که سال تحصیلی۳۱ - ۳۲ دردبیرستان به - تحصیل اشتغال‌داشته ودرسال تحصیلی‌جاری نیزبخواهند در آن دبیرستان ثبت نام‌کنند ثبت نام آنان تا پایان شهریور ماه احتیاجی بمعرفی ادارات بازرسی و تعلیمات متوسطه ندارد .

۲ - دانش آموزان مشمولی‌که بخواهند تغییردبیرستان بدهند انتقال آنان بایدباموافقت‌ریاست آن دبیرستان و رئیس دبیرستانیکه موافق بانتقال است باشد .

۳ - دبیرستان موظف است درموقع انتقال دانش آموزی بدبیرستان دیگر معرفینامه ای طبق‌نمونه ذیل برای اوصادرکنند وهرگاه دانش‌آموزدردبیرستان‌جدید پذیرفته شوددبیرستان اخیرباید مدارك تحصیلی اورا مستقیما ازدبیرستان قبل‌دریافت‌و درپرونده وی ضبط‌کند .

٤ - ثبت نام دانش‌آموزان تولد۱۳۱۳ ازکلاس دوم متوسطه ببالا تااسفند ۱۳۳۲ طبق مقررات ویامعرفینامه اداره تعلیمات‌متوسط بلامانع است .

٥ - دانش‌آموزان مشمولی‌که ازشهرستانها جهت‌ادامه تحصیل بتهران‌آمده و قبل ازشهریور بآن دبیرستان مراجعه‌بنمایند مادامیکه معرفینامه ازاداره بازرسی‌اداری وتعلیمات متوسطه دردست نداشته‌باشند ازثبت‌نام آنان مطلقاخودداری‌فرمایند .

٦ - دانش آموزانیکه بعلت‌کسالت نتوانند درموعد معین ثبت‌نام‌کنندموظفند مراتب را بدبیرستان خود اطلاع دهند تا پس‌ازبهبودی اشکالی از لحاظ ثبت نام‌آنان پیش نیاید والبته‌دبیرستان‌نیزباید فورا مراتب‌راجهت‌اقدام مقتضی‌باین اداره‌اطلاع‌دهد

۷- برابر ماده ١٤ آئین‌نامه دبیرستان ها ثبت نام دانش‌آموزان مشمول‌از اول مهرماه ببعد موکول بموافقت اداره بازرسی و معرفی اداره تعلیمات متوسطه خواهد بود .

برای شماکه عصرها وقت ندارید

کلاسهای انگلیسی از۸ تا ۹ بعدازظهر

درکاخ دانش تشکیل میشود شاهرضاکوچه جنب سینما دیانا

کودکستان و دبستان

پیشرو

زیرنظر استادان دانشگاه

به‌سرپرستی آقای دکترمهدی جلالی استاد روانشناسی کودك از اول شهریورماه نام‌نویسی میکند واول‌مهرباز میشود

نشانی خیابان سعدی - قسمت شمالی نزدیك مسجد قائم

شماره تلفن ۳۱۹۴۴ ش-۳۲۶۹

dreft

لطما لوبه فرمایید منفع شما است

ماده جدیدی از اختراعات

وزارت معجزات سازمان

ارضا بوان انجمن وظیفه میکند یک پالت وزرفت

شده در دشتشوی لباس‌های پشمی و ابریشمی و پلیور و جوراب‌های نایلون بهتر و بیشتر دوام

ازاروغ‌ها و پارچه‌های خانه‌ها را

درست بمحکی خانم‌های خانه‌دار

بانوکاردینیا عدل ازکلیه بستگان ودوستان و خویشاوندان دعوت مینمایدکه روز پنجشنبه بیست ودوم مردادماه جاری ساعت ٥ بعد ازظهر باشرکت خود درمجلس یاد بودی‌که بمناسبت سال‌فوت. شادروان دکترحبیب عدل منعقد است ویرا سرافراز وروح آن مرحوم راشاد فرمایند .

نشانی : امام زاده عبدالله (حضرت عبدالعظیم) ش-۷۵۷

ازعموم آقایان حجج اسلام ، علماء اعلام ، رجال ، فرهنگیان

استادان دانشگاه ، قضات ، پزشکان ، بازرگانان وکلیه ذوات و موالی محترم‌که با شرکت درمراسم تشییع ومجلس ترحیم ومراسم هفته شادروان بانوربابه شاملو همسر مرحوم صدیق‌التجارطاب‌ثراه اظهارلطف وابرازهمدردی‌فرموده‌اندصمیمانه‌سپاسگزاری مینمایند وچنانچه بعلت تالمات روحی درشرفیابی حضوری تاخیری روی‌دهد معذرت میطلبند

دکترعیسی صدیق - محسن شاملو ش-۷٦۱

وضع فرانسه روزبروز وخیم‌تر میشود وهنوز متجاوز از یك میلیون نفر کارگران فرانسه در حال اعتصابند

احتمال میرود دومیلیون نفر از کارگرانی که هفته گذشته دست باعتصاب زده بودند مجددا اعتصاب کنند - دیروز پس ازختم جلسه فوق العاده کابینه فرانسه یك مقام رسمی اظهارداشت که دولت بکارگران اجازه نخواهد داد بااعتصاب امور کشور را فلج کنند وبهمین جهت دولت برای رساندن مواد غذائی بنواحی مختلف

اقدام لازم معمول داشته است

پاریس - اسوشیتدپرس - متجاوزاز یك میلیون نفراز کارگران فرانسه در حال اعتصاب هستند وفدراسیون اتحادیه کارگران دولتی فرانسه بعموم اعضای خود دستورداد که برای مدت ٤٨ ساعت اعتصاب کنند براثراز کارافتادن وسائط نقلیه هزاران نفر ازکسانیکه برای گردش وتفریح دراین فصل تابستان مسافرت کرده بودند در گوشه وکنار اینکشورحیران وبدون تعیین تکلیف مانده‌اند.

یکی ازکارمندان شرکت هواپیمائی امریکا درپاریس اظهار داشت که کلیه مسافرین وسیاحان خارجی میکوشندتابهر وسیله‌ای که‌شده ازفرانسه خارج‌شوند تا از شر رکود وسکونی که براثر اعتصاب کارگران در اینکشور تولید شده رهائی یابند.

چهارصدهزار نفر ازکارگران راه‌آهن، دویست وبیست هزارنفرازکارگران پست وتلگراف وتلفن چندصد هزارنفر از کارگران معادن ذغال‌سنك و هزاران نفر کارگران صنایع برق وگاز فرانسه دست از کار کشیده و امور اینکشور را فلج ساخته‌اند.

کارگران اتوبوسها وترنهای زیرزمینی فرانسه نیز قرار است دست ازکار بکشند.

اوضاع واحوال نشان میدهد که‌وضع فرانسه روز بروز وخیمتر میشود واحتمال میرودکه بساط هفته گذشته که دومیلیون نفر ازکارگران‌درآن دست باعتصاب‌زدند امروزبار دیگرتکرارشود.

مامورین‌دولتی‌فرانسه اکنون‌مشغول مشاوره بارهبران اتحادیه‌های کارگری میباشند ومیکوشند اصلاحات مالی فرانسه راکه باعث‌ناخشنودی کارگران شده‌برای آنها تشریح کنند وراه علاجی برای این اعتصاب که درتاریخ فرانسه کمترنظیردارد بدست بیاورند.

اتحادیه های کارگری سوسیالیستی وکمونیستی فرانسه ازپارلمان آن کشور تقاضا کرده اندکه برای رسیدگی بتقاضاهای کارگران جلسه فوق‌العاده‌تشکیل‌دهد ولی اداوردهریورئیس مجلس نمایندگان فرانسه این تقاضارا ردکرده است.

کابینه فرانسه دیروزهم برای‌مطالعه اوضاع جلسه فوق‌العاده‌تشکیل‌دادویکی‌از مقامات رسمی فرانسه‌پس‌ازختم جلسه‌کابینه اظهارداشت که‌دولت فرانسه بکارگران اجازه نخواهدداد که امور اینکشور را با اعتصاب فلج کنند وبهمین جهت‌دولت‌برای رساندن خواربار ومواد غذائی بنواحی مختلف فرانسه اقدامات لازم بعمل‌آورده وبرای مسافرتهای طولانی نیزتسهیلاتی فراهم ساخته است. برای رسیدگی باین قبیل امورو جلوگیری از اثرات اعتصاب دولت‌فرانسه کمیته مخصوصی تشکیل داده که ازدیروز شروع بکارکرده است.

ویشینسکی به‌نیویورك وارد شد

نیویورك - اسوشیتدپرس - آندره ویشینسکی نماینده‌دائمی شوروی‌درسازمان ملل‌متحد به‌نیویورك وارد شدولی‌ازادای پاسخ‌بسئوالات مخبرین خودداری‌کرده وده‌نفر ازنمایندگان‌کشور های‌کمونیسی دیگرنیز همراه ویشینسکی‌به‌نیویورك‌وارد شدند.

بین کنفرانس سوسیالیست های آسیا و انترناسیونال سوسیالیست ها بایدهمکاری‌بعمل آمد

حیدرآباد - خبرگزاری فرانسه - کمیته اجرائیه‌کنفرانس سوسیالیست های آسیا قطعنامه‌ای را مورد تصویب قرار - دادکه بموجب آن باید بین کنفرانس سوسیالیستهای آسیائی و انترناسیونال سوسیالیستها همکاری نزدیك بعمل‌آید.

درقطعنامه مزبور ضمنا پیشنهاد شده که‌کنفرانسهای مشترکی‌ازطرف مؤسسات مزبورتشکیل شود و اطلاعات و نشریات نیزبین‌آنها مبادله شود.

موریس شومان به نیویورك وارد شد

نیویورك - خبر گزاری فرانسه - موریس‌شومان مدیرکل وزارت امورخارجه فرانسه و رئیس هیئت نمایندگی فرانسه درمجمع عمومی‌سازمان ملل متحدکه قرار است‌برای رسیدگی بموضوع متارکه جنك کره قریبا تشکیل جلسه دهد با هواپیما بنیویورك واردشد.

یك‌میسیون‌بازرگان انگلیسی بعراق میرود

لندن - اسوشیتد پرس - سخنگوی وزارت امورخارجه انگلیس درلندن اعلام کردکه‌در پائیزآینده یك‌میسیون‌بازرگانی ازانگلیس بعراق اعزام خواهدشد.

وی‌اضافه کردکه‌مذاکرات‌بازرگانی انگلیس و عراق اخیرا پایان یافته و از آن نتیجه مطلوب‌گرفته شده است.

زلاند جدید ۱٫۰۰۰ تن کره بشوروی فروخته است

ولینگتن - اسوشیتدپرس - سخنگوی دولت زلاندجدید اعلام کردکه ایندولت ۱۰۰۰ تن‌کره بشوروی فروخته وبهای این‌کره ازهرتن ۳۵ تا ٤۰ لیره‌گرانتراز کره‌ایست‌که بانگلیس وارد میشده است. وی اضافه‌کردکه شوروی‌ها حاضرند اجناس وکالاهای زلاند جدید را بابهای بیشتری‌خریداری‌کنندوهم‌اکنون‌مذاکراتی برای فروش ۲٫۰۰۰ تن کره دیگراز طرف زلاند جدید بشوروی جریان دارد.

مارشال تیتوضمن مصاحبه بامخبرین گفت که :-

بامبادله سفیرکبیر بین یوگوسلاوی وشوروی روابط عادی وسیاسی بین دوکشور برقرارشد.

وجود روابط‌بین یوگوسلاوی وشوروی بحفظ‌صلح کمك خواهد کرد. یوگوسلاوی بهیچوجه حاضرنخواهد بود ازهیچ دولتی کورکورانه اطاعت کند.

مارشال تیتوضمن مصاحبه‌خودگفت که دیگرممکن نیست یوگوسلاوی عضویت کمینفرم راقبول کند

اسوشیتد پرس - مارشال تیتو رئیس جمهوری یوگوسلاوی طی مصاحبه‌ای درناحیه بریوئیس با مخبرین بعمل آورد اظهار داشت‌که بامبادله‌سفیر کبیر بین یوگوسلاوی‌وشوروی دوباره‌بین ایندودولت روابط عادی سیاسی برقرار شده والبته هرچه دولت شوروی‌بیشتر ازجنك سرد دست بردارد استقرارروابط عادی بین ایندولت ودولت دیگر سهلتر خواهد شد.

مشار الیه اضافه کردکه شوروی و سایرکشورهای‌کمونیستی که‌درسال ۱۹٤۸ یعنی پس ازخروج ازکمینفرم روابط‌خود را بایوگوسلاوی تقریبا قطع کرده‌بودند هنوز روابط بازرگانی با اینکشور برقرار نکرده اند.

تیتوخاطرنشان کردکه یوگوسلاوی بایست باشوروی نیزمانند سایرکشورها روابط عادی داشته باشد زیراکه بنظر ایندولت وجود این روابط بحفظ صلح کمك میکند ولی البته دولت یوگوسلاوی آنطورکه سیاسیون شوروی پیشنهاد کرده اند حاضر نیست مصالح خودرا در این‌دوستی باشوروی حفظ‌کندزیرا که‌یوگوسلاوی‌به استقلال وخود مختاری خود اهمیت زیاد میدهد وهرگز حاضر نخواهد شد که ازهیچ دولتی کورکورانه اطاعت کند وروی این اصل یوگوسلاوی همواره سعی ومجاهدت زیاد مبذول میدارد تا درامور بین‌المللی استقلال خودرا حفظ‌کند و ازنظر دیگران بزور تبعیت ننماید.

یکی ازمخبرین ازتیتو سئوال‌کرد که‌آیا اگر کمینفرم از روش خصمانه‌خود نسبت به‌یوگوسلاوی دست بر دارد این دولت بار دیگر عضویت آن موسسه را خواهد پذیرفت؟ تیتو پاسخ داد این امر امکان ندارد ویوگوسلاوی هرگز عضویت کمینفرم را قبول نخواهدکرد.

درضمن این مصاحبه چندین بار ازتیتو سئوال شد که آیا تحولات اخیر سیاست شوروی نشانه آنستکه دولت شوروی ازسیاست آمپریالیستی خود عدول کرده؟ ولی تیتو ازدادن پاسخ صریح باین سئوالات خودداری‌کرد.

تیتوضمن صحبت‌گفت که دول غربی برای مجزا ساختن کشور های دست نشانده شوروی درآینده‌نباید مستقیما بعملی‌دست بزنند زیراکه در اینصورت بمداخله درامور داخلی‌کشورهای دیگر متهم خواهند شد ولی بایدگفت‌که کشور های جهان باید سیاستی اتخاذکنندکه حس استقلال طلبی وآزادی در مردم پشت پرده آهنین تحریك شود و مردم کشور های دست نشانده شوروی برای بدست آوردن استقلال اقدام‌کنند. ازتیتو سئوال شد که پس از خروج یوگوسلاوی از کمینفرم در سال ۱۹٤۸ چرا شوروی بیوگوسلاوی حمله نکرد؟

رئیس جمهوری یوگوسلاوی جواب داد برای اینکه دراینصورت همه‌جهانیان شوروی را مورد تقبیح قرار میدادند زیرا که مقصود یوگوسلاوی از خروج از کمینفرم حفظ آزادی واستقلال خود بود وبعلاوه دولت شوروی بخوبی متوجه بود که شکست دادن یوگوسلاوی کار ساده‌ای نیست.

نیروی فرانسوی درهندوچین یکی از استحکامات‌خودراتخلیه‌کرد

هانوئی- رویتر- نیروی فرانسوی درهندوچین یکی‌ازاستحکامات خودرا در یکصد و شصت‌کیلو متری مغرب هانوئی تخلیه کرد و یك‌گردان سرباز فرانسوی که دراین منطقه درمعرض حملات شدیدکمونیست‌ها قرارداشتند باهواپیما بنقاط دیگر کوچ داده شده‌است.

درسیاست خارجی ایتالیا تغییری روی نخواهد داد

رم - گزارش مطبوعات سیاسی رم حاکیست که پیچونی نخست‌وزیر جدید ایتالیا برای تعیین‌اعضاء کابینه خود مشغول مطالعه‌است.

گفته‌میشود که‌اکثر وزیران دولت جدید ایتالیا از حزب دموکرات مسیحی خواهد بود بعلاوه نمایندگان احزاب لیبرال وجمهوریخواه نیز در کابینه جدید شرکت خواهند کرد. حزب سوسیال دموکرات نیز همکاری خودرا با کابینه‌جدید اعلام‌کرده ولی ازشرکت درکابینه خودداری نموده‌است.

دوگاسپری‌نخست‌وزیر مستعفی ایتالیاکه یکی از طرفداران وحدت نظامی و اقتصادی اروپا میباشد دعوت پیچیونی‌را برای تصدی پست‌وزارت امور خارجه آن کشورکه سابقا نیزدراین پست انجام وظیفه میکرد قبول‌کرده است.

بنابراین پیش‌بینی میشودکه در سیاست خارجی ایتالیا تغییری‌نخواهد داد. فردا پیچیونی وزیران جدیدکابینه خودرا برئیس‌جمهوری ایتالیا معرفی خواهدکرد.

ناظرین سیاسی معتقدندکه نخست وزیر جدید ایتالیا در سیاست داخلی با اشکالات زیادی مواجه خواهد شد زیرا از یك طرف فراکسیون فاشیست پارلمان ایتالیا واز طرف دیگر فراکسیونهای‌کمونیست وسوسیالیست هنوزباکابینه وبرنامه‌وی موافقت نکرده‌اند.

درامور خارجی نیزدولت جدید ایتالیا بامسائل مهمی‌ازقبیل پیمان اتلانتیك و اتحادیه‌کشورهای‌اروپائی‌مواجه‌است بااین‌ترتیب‌هنوزنمیتوان‌پیش‌بینی‌کردکه سرنوشت کابینه پیچیونی‌چه خواهد بود.

سلوین‌لوید به نیویورك وارد شد

نیویورك - خبرگزاری فرانسه - سلوین‌لوید دبیر کل وزارت امور خارجه انگلیس ونماینده‌آن دولت درمجمع عمومی سازمان ملل‌متحد به نیویورك واردشد و هنگام‌ورود بمخبرین اظهار داشت که‌جلسه مجمع عمومی‌سازمان‌ملل‌متحد برای‌رسیدگی بکنفرانس سیاسی‌کره تشکیل میشود ولازمست‌که هرچه زودتر کنفرانس سیاسی‌کره منعقدگردد. مشارالیه اضافه‌کردکه موضوع عضویت چین‌کمونیست درسازمان‌ملل‌متحد پس‌از حصول اطمینان ازپیشرفت مذاکرات درکنفرانس سیاسی بایدرسیدگی شود.

وزیر امور خارجه سوریه باوزیر مختار شوروی راجع باهمیت نطق مالنکف‌مذاکره کرد

دمشق - اسوشیتد پرس - خلیل مردم بیك وزیرامورخارجه سوریه وزیر مختارشوروی دردمشق را بحضور پذیرفت وباوی راجع باهمیت نطق مالنکف نخست وزیر شوروی از جهت امور مربوط بخاورمیانه وکشورهای عرب مذاکره‌کرد.

وزیرمختار شوروی نیزتمایل شوروی را بمنظورتوسعه مناسبات دوستانه با کشورهای خاورمیانه مورد تائید قرارداد.

ازقرار معلوم دیپلماتهای شوروی درسایرکشورهای خاورمیانه نیزبزودی بامقامات ایندول برای توسعه مناسبات حسنه شوروی و دولتهای مزبوروارد مذاکره خواهند شد.

مذاکرات غیررسمی مصروانگلیس درباره‌کانال سوئز

قاهره - آسوشیتد پرس - نمایندگان مصروانگلیس بطورغیررسمی راجع به مسئله‌کانال‌سوئزدرقاهره مذاکراتی‌بعمل آوردند.

دراین جلسه ژنرال رابرتسون فرمانده سابق نیروی زمینی‌انگلیس در خاور میانه نیزبنمایندگی ازطرف دولت انگلیس حضور یافته بود وازطرف دولت مصرنیز جمال عبدالناصرمعاون نخست وزیر،عبداللطیف‌بغدادی وزیرجنك، محمود فوزی‌وزیر امور خارجه و ماژورژنرال عبدالحلیم عمر وفرمانده‌کل نیروهای مسلح مصردرجلسه شرکت‌کردند. قراراست‌ملاقات‌های دیگری‌نیز بعداً بین نمایندگان طرفین‌صورت‌گیرد.

تحولات کشمیر درمذاکرات نهرو و محمد علی تاثیری نخواهد داشت

دهلی - اسوشیتدپرس - سخنگوی وزارت امور خارجه هند اعلام‌کردکه تحولات داخلی اخیرکشمیر درمذاکرات آینده‌هند وپاکستان راجع بمسئله‌کشمیرتاثیری نخواهد داشت.

وی اضافه‌کردکه اکنون بین نهرو ومحمد علی نخست وزیران هندوپاکستان راجع بتاریخ ملاقات آینده‌شان مکاتباتی صورت میگیرد و بنظر دولت هندوستان بهتر است‌که چنین ملاقاتی درهفته اول ماه‌سپتامبر صورت‌گیرد.

بعضی ازجرائد پاکستان ضمن‌تفسیر اوضاع‌کشمیر نوشته بودندکه تحولات‌این ناحیه وبرکناری شیخ‌عبدالله نخست وزیرکشمیر ممکنست درمذاکرات نهرو ومحمدعلی تاثیر داشته باشد واین مذاکرات رابلانتیجه‌گذارد ولی سخنگوی وزارت امورخارجه هند اینموضوع راتکذیب‌کرد وگفت دولت هندوستان مصمم است باهمکاری پاکستان مسئله‌کشمیر را حل‌کند.

نویسنده(مور پس‌دکبرا) نویسنده معروف فرانسه -۱۵-

فرشته سم دار!

موریس دکبرا بین‌نویسندگان فرانسوی ازکسانی است‌که قلم‌شیرین دارد.

مشاهده آن‌پیرمرد سفید موی که نمیخواست سربار دخترش شود وباحضور خود عیش وآزادی اورا منقص ومحدود نماید درمن تولید احترام وترحم‌کرد و گفتم آیا میدانید که اکنون دختر شما کجاست‌وچه میکند.

پیرمرد گفت‌افسوس که‌میدانم اکنون درمکزیك زندانی است ولی یقین دارم که درقضیه واقعه‌ای که دراین مهمانخانه اتفاق افتاده بیگناه میباشد و بناحق او را متهم کرده‌اند.

گفتم آقای (کابرا) من نسبت بشما احساس احترام میکنم و نمیخواهم چیزی بگویم که باعث‌رنجش‌شما گرددولی آیافکر نمیکنید که‌محبت پدری‌شما نسبت باین‌دختر شمارا دچاراشتباه کرده‌زیرا اگراینخانم‌مرتکب قتل نشده‌بود چرا اورا توقیف کردند؟

مردسالخورده گفت آقا، بعضی از حقایق هست که انسان نمیتواند باتکای مدرك ثابت نماید ولی درثبوت‌آن‌تردید ندارد اینهم یکی ازآن مواردست.

من‌یقین‌دارم که‌دخترم این مردرا در این‌اطاق به‌قتل نرسانیده ولی این‌را هم بگویم که‌اگر اورا به‌قتل رسانیده باشد برای دفاع ازخودبوده وآن‌مرد طوری اورا درتنگنا گذاشته بود که‌دید چاره‌ای جزقتل‌او ندارد.

گفتم چون این‌واقعه که‌بنام دخترت تمام شده مورد علاقه من است من سعی خواهم‌کرد که‌باو کمك‌کنم واگر نتوانم اورا ازندان نجات دهم خواهم کوشید که‌درآنجا بوی کمکی بشود و از شدت زندانی‌او دربازداشتگاه بکاهد.

پیرمرد باچشم‌هائیکه ازمسرت برق میزد گفت آیا شما این کار را خواهید کرد؟ وآیا به‌دخترمن خواهید نمود؟

گفتم‌بلی ومن‌مخصوصاخواهم‌کوشید که‌بعد ازاینکه دخترشما اززندان خارج شودباو کمك نمایم زیرامعتقدم که‌مخصوصا بعداز خروج وی اززندان باید باو کمك کرد خاصه‌آنکه بقاعده، دوره حبس او عنقریب تمام میشود زیرا اگر اشتباه‌نکنم اورا برای ٥ سال محکوم بحبس کرده‌اند که سه یاچهارسال‌آن منقضی‌گردیده‌است.

پیر مرد گفت‌آقا نمیدانم بچه‌زبان ازشما تشکر کنم زیرا این ابراز علاقه که‌شما نسبت به‌دختر من میکنید با عجاز شباهت دارد وازخداوند درخواست‌میکنم که این حسن نیت شمانسبت به‌دختر من به‌نتیجه برسد وآدرس من‌هم نمره ۹٤٤ خیابان (پاریس) میباشد وهروقت کاری داشتید به‌من‌تلفن کنیدیابنویسیدومن‌خدمت شما خواهم‌رسید.

پیرمرد رفت وآن‌شب‌من‌تامدتی بعد از نیمه‌شب نخوابیدم وباری دیگرقطعات روزنامه هاراکه‌مربوط خانم(لبلوند) بود خواندم‌ومکررعکس اورا ازنظرگذرانیدم خاصه‌آنکه عکس طوری افتاده بود که گوئی آنزن مرامی‌نگریست‌وباچشم های گیرنده‌خوداز من‌استرحام‌میکردکه آیاممکن است به‌کمك‌او بنمایم.

درساعات بیداری همه‌اش در فکر آن‌زن بودم که‌آیا باید در زندان دور افتاده‌ای آن‌زن، کمکی باو بنمایم‌یانه

دراین‌گونه مواقع که باید ازطرف انسان دیگری کمکی بشود هرکس‌برطبق طرز فکر خویش یکنوع قضاوت مینماید زیرا یك‌موضوع اخلاقی‌است ودر قضایای اخلاقی، برخلاف‌قضایای عادی‌سلیقه‌اشخاص متفاوت‌است.

دریك قضیه مادی مثل‌اینکه انسان بخواهد خانه‌ای‌خریدای‌کند تکلیف‌طرفین معلوم‌است، وخریدار بهای‌خانه‌رامیدهد و فروشنده بهای آن‌را میگیرد ومعامله ختم میشود.ولی‌در یك قضیه اخلاقی طرز فکر اشخاص‌وطرزعمل آنهاموثراست آدم‌خودخواه وخودبین که‌جزنفع‌خویش‌وآسایش‌فردی‌چیزی را درنظر ندارد‌وتصور مینماید دنیا فقط برای عیش وراحتی‌او بوجودآمده‌میگوید بمن‌چه‌که دیگری درزندان است ومن‌چرا راحتی ووقت عزیزخودرا صرف کمك بدیگری‌نمایم.

یك‌آدم اخلاقی‌اما خشك میگوید من نباید باین‌زن کمك‌نمایم برای اینکه اگر بزندان افتاده خودش مستوجب بوده و هرگاه عملی نمیکردکه‌درخور زندان باشد دوچارحبس نمیشد.

یك‌آدم اخلاقی‌اما فیلسوف منش می گویداگرکسی دسترس باشد بایدباین‌زن کمك نماید برای اینکه هیچکس ازلغزش مصون نیست وچه بسیار از اشخاص‌که در جامعه دارای آبرو واحترام هستندواگر عدالت واقعی حکمفرما بود می‌بایست در زندان جابگیرند وچه‌بسیار ازکسانی که بزندان افتادند در صورتیکه بناحق متهم شدند یاجرم آنها آنقدرشدیدنبودکه‌مستوجب زندان باشد ولی مقررات خشك قانون؛ تروخشك را باهم میسوزاند وبین‌کسی که برای تهیه قوت لایموت یك‌نان‌میدزدد و کسی‌که برای تهیه زندگی باشکوه، ملتی را موردیغما قرارمیدهد فرق‌نمیگذارد. یك مردمسیحی واقعی میگویدکه این‌زن‌بفرض این‌که‌گناهکار باشد باید دستش‌راگرفت‌و اورا نجات داد وازمنجلاب بدبختی‌بیرون کشید.

ولی من بعداز وقوف برسوابق‌آن زن، ومشاهده پدر پیراو، تصمیم‌خودرا گرفتم وعزم‌کردم‌که به‌آن زن‌کمك‌نمایم و چون‌کمك بآن زن‌مستلزم‌این بودکه من خودم‌بمکزیك بروم تصمیم گرفتم‌که روز پانزدهم‌اوت ازاروپا عازم امریکاوکشور مکزیك شوم.

فصل پنجم
برای مساعدت بیك زن

وقتی‌که من وارد مکزیك شدم، روزنامه (ملی) چاپ پایتخت کشور، با عنوانی‌که شش ستون روزنامه را اشغال کرده‌بود نوشت:

(یك میلیاردرامریکائی واردکشورما گردیده تا تبه‌کاران زندان (سانتاکروز) را ازغرقاب بدبختی‌نجات بدهد).

نام پدر من (پاترسن) طوری مانند یك افسرافتخار، بالای سرم سایه انداخته بودکه وقتی‌کشتی‌حامل من‌وارد بندرشد، سفارت امریکا مثل این‌که یك میهمان رسمی وارد کشور شده صاحب منصبان درجه اول سفارت را باستقبال من‌فرستاد و معاون تشریفات وزارت‌کشور مکزیك هم‌ازطرف دولت مزبور باستقبال من‌آمد زیرا بی سیم‌کشتی قبلا خبر ورود پسر میلیاردر معروف امریکائی راباطلاع‌دولت وملت مکزیك رسانیده‌بود.

سفارت امریکا در آن‌کشور بافتخار من ضیافت شامی دادکه نخبهٔ زیبا رویان مکزیکی، واعاظم رجال اقتصادی ومالی کشور درآن حضور داشتند ومن احساس میکردم که در آن مجلس بازرگانان و صنعت گران می کوشند که دوستی مرا جلب کنند که بوسیلهٔ من بتوانند که قراردادی را بامضای پدرم برسانند ودختران جوان وزیبا باچشم‌های سیاه و سحرآمیزی‌که مخصوص زنهای مکزیکی است سعی مینمایند که مرا مجذوب خود نمایند زیرا یك شوهرمیلیاردر داشتن، آرزوئی است‌که لااقل ازبیست سال‌باین طرف صنعت سینماآن‌را درچهار گوشه دنیا بوجود آورده وکمترزن جوانی‌یافت میشودکه‌آرزومندداشتن‌یك‌شوهرمیلیاردر که تمام آرزوهای محال اورا جامهٔ عمل میپوشاند نباشد.

زندان(سانتاکروز) که‌خانم(لبلوند) را برای اعمال شاقه در آنجا محبوس کرده بودند درجزیره‌ای قرار داشت که تاساحل مکزیك دارای دویست میل فاصله بود.

ماهی‌یکمرتبه یك‌کشتی کندرو مدت بیست ودوساعت این مسافت را می‌پیمود وبرای سکنه جزیره(سانتاکروز) بهداشت یعنی‌مقداری دارو میبرد وهیچکس‌را غیر ازکارکنان کشتی‌مزبور و مامورین پلیس بساحل راه نمیدادند.

ولی‌همین‌که من گفتم‌که میخواهم‌به‌زندان مزبور بروم‌وزندانیان مزبوررا ببینم، تمام درهابروی‌من گشوده شدو وزیرکشورکه اداره شهربانی‌تحت نظرش بودگفت‌شمادر آن جزیره برای‌هرکاری آزاد هستیدجز اینکه یك‌کشتی بیاورید و زندانیان ما را باخود ببرید.

روزنامه های مکزیك می‌نوشتنداین اولین‌مرتبه‌است‌که‌یك‌میلیاردرکه‌همواره‌با ارقام واحصائیه های مالی وصنعتی‌وبیلان سروکار دارد در صدد برآمده، که‌اوقات گران‌بهای‌خودراکه‌هرساعتی‌ازآن‌دهها هزار دولارمیارزد صرف‌تسکین‌بدبختی‌های‌تبه‌کاران محبوس کند.

وزیردادگستری میگفت اگرکشیش ها واعضای موسسات خیریه، وتارکین دنیا، وامثال آنها درصدد مساعدت به محبوسین برمیآمدند ما تعجب میکردیم، ولی‌این‌موضوع که‌یك‌میلیاردر، که‌هم‌اکنون پدرش درمملکت، مایك لوله نفت‌بطول پانصدکیلومترمیسازد، در صدد برآیدکه آلام محکومین راتسکین بدهد، دراینعصر یکی ازعجائب دنیااست‌وجاداردبگوئیم‌که عجائب هفت‌گانه‌دنیا مبدل به هشت شده‌است.

وقتی که باکشتی بطرف جزیره (سانتاکروز) میرفتم شنیدم که‌ناخدا در گوش معاون خودمیگفت آیااین جوان‌را می‌بینی‌که‌هیچ‌چیز جالب‌توجه ندارد....

بقلم : (هانس‌شافر) فرمانده زیر دریائی آلمانی

-۳۰- ترجمه- ذبیح‌الله‌منصوری

چهارسال جنك دراعماق دریاها

برای اولین‌بار یك فرمانده زیردریائی آلمانی ازاسرار شنیدنی جنك‌ها وفاجعه‌های جنك تحت‌البحری‌پرده برمیدارد .

روشی که خصم برای غرق‌ما نزدیك بندر بکار میبرد بطوریکه دیدید ساده بود وآن اینکه نمیگذاشت که ما زیـرآب برویم ماهم نزدیك به‌بندر بمناسبت عمق قلیل‌آب نمیتوانستیم زیرآب برویم ، ووقتی بوسط دریا و نقاط‌عمیق‌میرسیدیم بدلیلی که درفوق گفته شد قادر بغوص نبودیم .

ولی بعد فرمانده‌کل زیردریائی آلمان دستورداد که روی صحنه زیردریائیها توپ یکصد میلی‌متری کار بگذارند فایده توپ مزبور این‌بود که‌ما طیارات‌را درفواصل پنج‌هزارمتروشش‌هزارمترهدف قرارمیدادیم ووادار به‌فرارمیکردیم وتاآنهامیخواستند برگردند اقلا دودقیقه فرصت برای ما بدست میآمد واین دقیقه کافی‌بود که ما زرآب برویم وخودرا بعمق چهل‌متری برسانیم .

فصل هفتم
درانتظاراسلحه نوظهور!
تعلیمات مخصوص یك فرمانده زیردریائی

بعدازمراجعت ازآن سفررفقای من بمن تبریك گفتند چون (فن دونیتز) بعداز این‌که پرونده مرامطالعه کرده بود تصمیم گرفت که مرا فرمانده زیردریائی کند.

تاآنموقع من باسمت‌افسرعادی وبعدافسرارشد وآنگاه معاون دوم‌سپس‌معاون اول زیر دریائی انجام وظیفه میکردم .

وصول بمقام فرماندهی زیر دریائی‌مستلزم طی‌مدرسه‌ای مخصوص بود ومن از این‌که برای‌فرماندهی درنظرگرفته شده بودم احساس‌مسرت میکردم.

گرچه یك فرمانده زیردریائی‌عموما سرگرد یاسروان است‌وکمتراتفاق‌میافتد سرهنك باشدولی درجه سرگردی وسروانی اوازلحاظ استقلالی‌که دارد مافوق‌درجه مارشالی در قشون زمینی است زیرا یك فرمانده زیر دریائی بقدری استقلال داردکه میتواند بنابر مصالح زیر دریائی خود بجنگد یا ازجنك خود داری کند و در دریا ، می تواند حتی حکم اعدام زیر دستان‌گناهکار خود را در راس یك دادگاه نظـامی صادرنماید . فرمانده‌زیردریائی‌علاوه براختیارات خاص، دارای حقوق ومددمعاش زیاد میباشد واین‌هم امری عادی است زیرا موفقیت یاعدم موفقیت زیر دریائی ، در مرحله آخروابسته بلیاقت ناخدای‌آن میباشد .

بهمین جهت درزیردریائی ناخدا بیش از همه زحمت میکشدوزیادتراز همه بیدار میماند وتقریبا هرگز نمی تواند یك وعده بطور کاملی یعنـی شش یـا هفت ساعت بخوابد زیراعلاوه برحوادث‌جنگی،هربیست وچهارساعت بیش‌ازچهل‌پنجاه مرتبه برای‌امورمربوط‌بخود زیردریائی‌به ناخدامراجعه مینمایندوتمام این‌مراجعات‌جنبه‌فوری دارد وناخدا بایدفوراً تصمیم‌بگیرد وامرصادرکند ولذاهردفعه که با ناخداکاری دارند بدون‌ملاحظه ، اوراازخواب بیدارمیکنند .

درهر حال ، برای طی‌مدرسه فرماندهی مرا بآلمان و شهر (نیواشتاوت)که محل مدرسه فرماندهی بودفرستادندودرآنجا من‌بوسیله دستگاه مخصوص‌نشانه گیری‌از اژدرشروع بمشق کردم .

این دستگاه‌که بهتراست نام آن‌را (سازمان‌نشانه گیری اژدر) بگذاریم‌درخور اینست‌که قدری راجع‌بآن صحبت‌کنم .

در آغاز این‌کتاب گفتیم‌که وقتی ناخدایان میخواستند تمریـن کنند ، دولت آلمان دستورمیداد که‌دردریای‌بالتیك‌کشتی‌های واقعی بحرکت درآیند و زیردریائیها روی‌کشتی‌های واقعی‌تمرین کنند .

این‌کارسبب اتلاف وقت‌میشد وقسمتی‌ازسفاین بازرگانی‌وجنگی رابرای مدت چندهفته دربحبوحه جنك بیکار میکرد .

این بودکه فرماندهی زیردریائی آلمان درصدد برآمد با استفاده از هوش وابتکار مخترعین آلمان، یك دستگاه‌مخصوصی بسازدکه تمام عملیات و تصاویرمیدان جنك را مجسم‌کند .

روز اول که‌من‌در مدرسه فرماندهی واردسازمان (نشانه گـیری‌شدم)و در جایگـاه مخصوص‌آن جاگرفتم ، دیدم‌گوئی من درمحل فرماندهی یك‌زیردریائی‌هستم تمام‌فرمان‌ها وعقربه‌هائی‌که اطراف من بودکوچکترین فرقی باعقربه‌ها وفرمان‌های زیردریائی نداشت.

ومن مانند اینکه دریك زیردریائی هستم بوسیله دوربین عمودی(پریسکوپ) بالارامیدیدم‌وهمین که‌دوربین عمودی من بالا میرفت منظره دریانمایان میـ گردید و امواج دریا کف‌آلود بنظرم میرسیدند وازیك‌طرف کاروان دریائـی خصم‌در حالـی که‌سفاین جنگی‌اطراف آن حرکت‌میکردند نمایان میشد .وحتی ازدودکش‌سفاین‌جنگی دودبرمیخواست.

در این اختراع‌آنقدر خوب تقلید حقایق را کرده بودندکه‌دستگاه ضبط‌صدای ما (دستگاه ضبط صدای سازمان‌نشانه گیری)حتی‌صدای‌ملخ سفاینیرا که بظاهر از دریا عبور میکردندضبط‌می نمود .

درعین حال‌خورشید دردریاطلوع یاغروب‌میکرد وابرهادرآسمان‌دریااز مغرب به‌مشرق‌یااز شمال‌به‌جنوب پیشرفت‌مینمود .

گاهی آسمان‌آبی‌رنك‌وزمانی‌مه‌آلودمیشدوگاهی‌شب فرودمیآمدوماه‌یاستارگان طلوع میکردند .

من‌درپیرامون خود تمام صدا های‌هادی یك‌زیر دریائی را می شنیدم وبوی مازوت وداروی‌ضد عفونی مستراح های زیر دریائیرا استشمام میکردم وهوای اطـاق کوچکی که‌من‌درآن بودم نیز مثل هوای‌زیردریائی گرم‌ومرطوب‌بود .

کسی‌که باید فرمانده زیردریائی شود ساعتها دراین اطـاق بسرمیبرد وبعد باطـاق مجاورکه اطاق خواب او(بعین مانند اطاق خواب ناخدا در زیردریائی) می رفت ومیخوابید وغذاهای زیردریائی را تناول مینمود وآبی راکه در انبارهای زیر دریائی است میآشامید.

زیردریائی هنگامی‌که سطح دریا بحرکت درمیآید براثرحرکت امواج تکان میخورد واطاق نشانه‌گیری واطاق ناخداهم درسازمان مزبورهمانگونه به چپ‌وراست یاعقب وجلومتمایل میشد.

هنوزیك روز ازتوقف من (درسازمان نشانه‌گیری اژدر) نگذشته بودکه من فراموش‌کردم که درخشکی ودرشهر(نیواشتارت) آلمان زندگی مینمایم وانکارکه‌در یك زیردریائی مشغول زندگی وجنك هستم.

وقتی یك کاروان دریائی یایك‌کشتی منفرد ، دردریا نمایان میشد من شروع به نشانه‌گیری میکردم وفرمان هائی صادر میـکردم وفرمانهای من مانند اینکه دریك زیردریائی ناخدا هستم اجری میگردید وهرکشتیکه مورد اصابت اژدر قرارمیگرفت یك شعله انفجار ازآن برمیخاست وهرگاه شعله انفجار، بچشم من نمیرسید معلوم می شد که من درنشانه‌گیری اشتباه‌کرده ام.

حتی امروزکه مدت هشت سال ازتاریخ پایان جنك دوم بین المللی گـذشته تصورنمیکنم که دولت آمریکا که امروز بزرگتـرین دولت دریائی دنیاست دارای سازمانی مانند (سازمان نشانه‌گیری اژدر) آلمان باشد شاید دراتحاد جماهیرشوروی باکمك متخصصین آلمان این سازمان را بوجود آورده باشد ولی درآن‌تاریخ سازمان مزبور، درجهان منحصربفرد بود.

دکترفاطمی گفت

بقیه ازصفحه اول

جراحان‌سوئدی نیزپس ازمعاینه‌دقیق وعکسبرداری‌مجدد تشخیص‌پزشکان‌آلمانی را تایید کـردند ورژیم دوائی و غذائی مزبوررا تنفیذ نمودند.

اینك با اتکاء بقدرت‌آن پروردگار بزرگیکه بعد ازگلوله دشمن نیزمشیت‌او بادامه حیات من قرارگرفت درکنارمردم رشید وفداکار وطن بخدمتـگزاری ادامه میدهم.

هرکس‌ازمرزایران قدم‌بیرون گذاشته است‌اثرات‌حیرت بخش‌این‌جنبش‌ورستاخیز بزرك ملی‌مارا درمیان توده مردم‌اروپائی دیده است ومیداند کـه جهانیان چگونه ایران را مظهرمبارزه ملل محروم وسمبل آزادی واستقلال کشورهای ضعیف وبیپناه میشمارند.

گرچه صداهای ناهنجاری‌که‌گاه و بیگاه ازداخل‌کشور برضد نهضت وخواه ناخواه بنفع‌سیاست جابرانهٔ‌استعماری‌بلند میشود بدشمنان مابهترین فرصت رامیدهد که به تبلیغات زهرآگین خود صد چندان بیافزایند واز این مواد اولیه‌ایکه باکمال تاسف بدست برخی عناصر بیخبر داخلی برای‌مطبوعات‌اجیرپول ورادیوهای‌اجنبی فرستاده میشود حداکثر استفاده‌رامیبرند ولی حقیقت اینست‌که افـکارعمومی دنیا میداندکه قدرت بورس لندن برای ادامه غارت ملتهای پای در زنجیر این خبرهای سرسام‌انگیم افسانه‌وار را میسازد اما یك حقیقت را دشمن نتوانسته است و نخواهد توانست مغلوب حیله گـریهای خودکند و آن قوت اراده وتصمیم خلل‌ناپذیر ملت‌ما بادامه جهاد ومبارزه‌ایست‌که باسرنوشت ومقدرات نسل‌امروز و تاریـخ دیروز و فردای وطن پیوستگی پیدا کرده است .

تظـاهر عظیم وحیرت بخشی که‌ضمن مراجعه بآراء عمومـی در ایران بوقوع پیوست یکبار دیگر نشان دادکـه تعقیب مشی سیاسی لردکرزن بـرای همیشه در شرق محکوم بانقـراض است واز روی دوسیه‌کمپانی هند شرقی وپرونده(ب پ) نمیتوان‌ایرانی‌وشرقی راشناخت‌این‌اوراق عفن کهنه را دیگر دراین قرن بیداری و انقلاب شرق باید بآتش انداخت وعظمت روح ملل مارا باحس مطالعه حوادث و تحولات جدید مورد توجه عمیق قرارداد.

هرحکومت خارجی‌که در هر نقطه ازدنیا قرارگرفته اگربخواهد خودرابااین اصول آشنا نکند وهنوز برپایه‌مالیخولیا وقصه های هزار ویکشب اساس حکومت خویش راباشرق استوار نماید وتوقعات بیمورد دراین ناحیه از جهان داشته باشد جز فرت ولعن بهرهٔ دیگری نخواهد برد ودرهیچ‌عامل‌دیگری‌جزخبطها واشتباهات خود علل شکست‌وناکامیش رانبایدجستجو کند .

نتیجه‌مبارزه‌مدام ومقاومت‌قهرمانانه ملت‌ایران برای بسیاری ازملل‌کوچك این شدکه باروحیه‌ضعیف ومغلوبیت‌ومحرومیت که‌سیاست های استعماری بایشان تحمیـل کرده‌بود سخت جنگیدند وبا این عوامل روحی که‌خون ملت‌هارا فاسدمیکند وبه‌ـ منزله دستگاه غلام‌پروری وبنده‌سازی‌است درستیزه ونبرد درآمدند .

بزرگترین درسی‌را که دکترمصدق بمکتب‌مشرق‌زمین آموخت جنك‌با و مغلوبیت روحی بود اینطور مارا ازکهواره تاگور پرورش داده‌بودند که بزرگها همیشه‌آنقدر بزرك‌واقویا همواره آن‌اندازه قوی‌هستند که‌مامحکوم‌به‌تبعیت وبردگی آنها شناخته‌شده‌ایم .

چون‌ما بزانو درافتاده بودیم آنها ازما بزرگتر نشان داده‌میشدند آن‌روزی که ما بپاخواستیم معلوم‌شد رمزبزرك و کوچك بودن در چگونگی زندگی خود ملت‌ها نهفته‌است .

اکنون‌نیز بزرگترین واساسی‌ترین وظیفه هرایرانی‌مستقل ، هرایرانی‌دلسوز وعاشق باصلاح‌وطن، هرایرانی کـه‌می‌ـ خواهد این‌خانه‌او نیز ازصورت دخمه و گورستان بجای‌امن‌وقرین‌آسایش‌وراحتی تبدیل شود وآن همای‌عدالت وامنیتی که موجب سعادت ورفاه دیگران‌شده‌بالاخره برمانیز سایه اندازد اینست که‌باآنهاکه زهر یاس وبدبینی بدرودیوار مملکت می پاشند وآتش‌نفاق واختلاف‌را دامن‌میزنند سخت مبارزه کنند .

امروزما بعوامل تخریبی بافرادی‌که زیاد حرف میزنند و حاصل کارشان صفر است بآنهاکه دایره فعالیت وعملشان از دلسردکردن جامعه از سوق دادن مردم به قهقرا تجاوزنمیکند ابدامحتاج نیستیم‌باید بهرقیمت شده ازاین نحوبمباران‌دشمن‌که باتضعیف روحیه میخواهد جنك قهرمانی مردم ماراخنثی‌نماید جلوگیری‌کرد.

در جنگهای با اسلحه بمباران تنها برای خراب‌کردن وآتش‌زدن موادجنگی حریف نیست .

درجنك اخیرنشان داده شدکه بیشتر بمبارانها برای بستوه آوردن مردم‌شهری وتضعیف روحیه آنهاوبالنتیجه‌کاستن‌ازقوه مقاومت‌رقیب است .

برای دشمن ما اینطوربمباران میسر نشد واوضاع واحوال جهانی باو اجازه یك‌چنین گستاخی‌رانداد ولی‌اوراق‌وافرادی که هرروز بعنوان وبهانه ودست‌آویزی تخریب روحیه میکنند وشکست در قطار میاندازند بهترین‌ومجهزترین سلاح‌وعامل مخرب دشمن‌هستند برملت ودولت فرض وواجب است از توسعه این خرابکاریها باتمام قوا جلوگیری‌کند وتازمانیکه جنك اقتصادی ما ادامه دارد دامهـائی را کـه اجنبی برسرراه موفقیت‌مامیگذاردماهرانه ازپیش‌پای خود بردارد تابتواند بافراغت خاطروآسایش خیال‌کارکند . تنها درمان موفقیت وعلاج پیشرفت وترقی هرقوم و ملتی کار توأم بانظم و انضباط و فعالیت آمیخته بامقاومت وبیداری بوده است .

طی طریق پیروزی ومبارزه عـملی بادشمن برای یك‌کارگر جز مراقبت در افزایش محصول وبرای کارفرما ایـجاد آسایش وتامین معیشت وتشویق کارگر برای زارع حداکثر استفـاده ازآب و زمین وبرای مالك فراهم‌آوردن بهترین شرایط بهره‌برداری چیزدیگر نیست آنوقت که‌همه مردم پی‌ببرند که‌اگریك‌مثـقال‌قند یاشکر یاچای خارجی کمتر مصرف‌گردد یا اگر ازخرید یکمتر پارچه بیگانه برای‌بالا بردن‌قوه‌خریدداخلی صرفنظر نموده‌ودرمقابل بتولید داخله‌مملکت‌برای افزایش‌صادرات افزوده شود خـدمتی بـوطنشان انجام داده اند .

یکقدم عملی ومثبت‌برای نزدیك‌شدن به سرمنزل مقصودوشکست قطعی حریف برداشته شده‌است

کسانی‌که بمناسبت اغراض وکـوته نظری یاتبلیغات مسموم‌کننده خارجی‌هنوز بعظمت مبارزه هموطنان خودواقف‌نیستند واین جهادبزرك تاریخی راسرسری وبی اهمیت میشناسند نمیدانند چه‌مرارت‌هـا و رنجهاومشقات‌وچه‌عوامل وحوادث بیشمار موجب تامین این‌استقلال حقیقی‌وطردنفوذ بیگانگان‌شده‌است .

درهرتحول وانقلاب و حادثه خیره کننده عناصرخواب‌آلود یا منفعت پرست نمیتوانند اصالت‌آن نهضت یا انقلاب را درك‌کنند واحساس وافکارشان دیربدرك حقایق توجه‌پیدا میکند .

اشتباه بزرگتر ازاین جماعت راآنها کرده‌اندکه‌گمان برده‌اند انقلاب فکری و روحی‌ایرانی محصول خواسته و تمایلات ایشان بوده است و از همین اشتباه خبط های پی در پی و مکرر آنها سر چشمه گرفت .

هریك ازافراد و اجتماعات‌که بفکر سوء استفاده ازجریان نهضت ملی افتادند محکوم بفنا وانقراض شدند ازاین پس‌نیز هردسته‌ای خیال کندکه تمام‌کوشش وثبات واستقامت یك ملت رامیتواندبحساب خود بگذارد یـا رنك دیگر باین جهاد مقدس بدهد مسلما بسرنوشت خطاکاران دیروز خواهد پیوست .

استقلال تام وتمام نهضت ملی‌مـا را هیچ نفوذی نخواهد توانست تحت‌الشعاع خود قرار دهد اخبارو نطق‌ها وتبلیغات غرض آلودی کـه در زمیـنه انحراف نهضت انتشار پیدا میکند همه از ناحیه سیاست مکارانه استعماریست که میخواهد بجهانیان وانمودکند کـه مـا درطی راه پرافتخاری‌که پیموده‌ایـم آلت اغراض و تحریکات دیگران بوده‌ایم .

اینست‌معنی‌جنایت وقلب‌حقایق‌تاریخ واینست جرم‌عظیم گمراه‌کردن‌افکارعمومی دنیا غافل ازاینکه درطول چندسال‌مبارزه ملت ما ازاین تهمتها وحرفهای‌پوچ‌بسیار شنیده واین اباطیل رابا خندهٔ تمسخروبا قدرت وثبات واستقامت خویش‌پاسخ‌داده است .

میلیونها مردم ایران دست در دست حکومت مورد اعتمادواطمینان‌خودگذاشته وبدون تزلزل ودغدغه خاطر بجلومیروند وباین صداهاکمترین اعتنا ندارند .

بآنهاکه درخارج از مرزهای ایران ازروی بی اطلاعی یا اطلاعات ساخته‌شده در دستگاههای دروغپردازی «رویتر» و بی.بی.سی ویا خبرگزاریهای همدست او در باره اصول سیاست جاری مملکت مـا قضاوت میکنند باید اطمینان داد برعکس سابق‌که در پایتخت‌کشورهـای بزرك به عروسکهای مقوائـی حکومتهای ایـران سیاست روز دیکته میشدوآنها نیزمحکوم باجرای نظریات اقویا درسیاست خارجی وداخلی ایران بودند امروز تنهازیرنظر دقیق ملت وتحت نظارت مستقیم و الهام اثربخش اوخط مشی این حکومت تعیین‌و بمرحله اجراگذارده‌میشود وکنایه‌واشاره ونیش ونـوش این وآن جـزاینکه سوء تفاهماتی درروابط ماایجادکندحاصل‌دیگر نخواهد داشت .

ممالك بزرك‌اگربزسر منافع کوچك وبزرك بایکدیگر نزاع مدام‌وقطع نشدنی دارند وپس ازجنك دوم جهانی هـرروز بنوعی دنیارا درخطرتازه‌ای قرارداده‌اند باید ماراکه همیشه ازاینگونه نزاعها خود رابرکنار نگهداشته‌ایم بگذارندکه رویه بیطرفی همیشگی‌را حفظ کنیم.

ما آرزوئی نداریم جزاینکه‌درکشور خویش بتوانیم این غارت زدگی و بلای عقب افتادگی سیاست استعماری را علاج وچاره جوئی نمائیم ودراصلاحات کلی‌وبالا بردن سطح زندگی عمومی‌توفیق حاصل نمائیم .

دارو نداروهستی مارا درجنك دوم اخیرمتفقین برای پیروزی خود بـردند و بجای جبران این خسارت‌که در اعلامیه های صریح مکرربما وعده داده‌شده‌امروز نه تنهاآیه یاس بگوش ما میخوانند بلکه عملا درمحاصره‌اقتصادی انگلیس‌که بمنظور تسلیم ملت ایران در برابر تجاوزات و تعدیات‌یك شرکت دزد وغارتگر آغازشده شرکت میجویندازریاست جمهورو وزیر امورخارجه اتازونی‌که خود راعلاقمند به امور ایران نشان میدهند باید پرسیدکه جواب بافکار عمومی امریکا برای برائت ازشرکت در محاصره اقتصادی ایران‌که بدست انگلیس صورت‌گرفته آیا اینستکه اصالت نهضت خالصانه وصمیمانه ملت ما را مورد تردید قراردهند ؟ مگراین‌امریکا وارث جنگهای افتخار آمـیز استقـلال خود نیست ومگر ملت ما حـق ندارد در برابر تحریکات و تشبثات مدام سیاست استعماری عکس‌العملی نشان‌دهد.

سیاست خارجی حکومت دکترمصدق ازروز تشکیل نخستین کابینه اوتا بامروز برروی اساس احتـرام و دوستی متقابل استواربوده واگرگاه وبیگاه این سیاست بمذاق یکی ازاقویا خوش نیامده این امر برای ما هرگزعلت وسبب نمیشود کـه خط ثابت وانحراف ناپذیر خود را تغییر دهیم. ضروری میدانم که چندکلمه نیزبا هموطنان از کنفرانس اخیر لاهـه صحبت کنم. درنیمه اردی بهشت ماه امسال‌که برای شرکت‌درجشن‌تاجگذاری‌اعلیحضرت ملك فیصل دوم پادشاه عراق ببغداد رفتم فرصت‌را برای تشکیل یك‌کنفرانس‌سیاسی ازنمایندگان‌ایران در کشورهـای عربی مغتنم شمردم‌زیرا ازنخستین روزهای‌تصدی وزارت اموزخارجه نظرم این بودکه‌ضمن تماس وتبادل نظربا مامورین ایـران در ممالك خارجه یکنوع هم‌آهنگی ووحدت نظردرکاربوجود آید.

مذاکرات و تبادل نظرهائی‌که در آن‌کنفرانس صورت‌گرفت ومفید تشخیص داده شد در تشکیل کنفرانس لاهه مرا بیشتر تشویق‌کرد ازاین‌نظردر روزهای آخر اقامت دراروپا با اینکه هنوز دچار کسالت‌بودم ازکلیه روسای ماموریت‌های ایران در اروپای شرقی وغربی باستثنای شوروی و سویس و همچنین نمایندگان اقتصادی دولت دراروپا این‌مجمع تشکیل گردیدوپنج روزصبح وعصربطول‌انجامید هر یك از نمایندگان ما گزارش اوضاع سیاسی واقتصادی واجتماعی کشوری‌راکه در آنجا ماموریت داشتند بتفصیل وطبق برنامه‌ایکه قبلا برای آنها پیش‌بینی شده بود بیان‌کردند واوضاع سیاست‌جهانی و روابط آنکشور ها را با ایران‌مورد بحث قراردادند. بنظر اینجانب‌اینگونه کنفرانس ها سالی یکی دو مرتبه نهایت اهمیت و ضرورت را دارد.این‌کنفرانس ها بیشتراز نظرهم‌آهنك‌کردن‌دستگاه سیاست‌خارجی کشور با نهضت بزرك ملی ایرانست‌زیرا من‌معتقدم هریك‌از دستگاهها و تشکیلات موجودکه نتواند خود را باتمایلات مردم ونهضت مردم تطبیق نماید ناچاراز میان خواهد رفت .

نمیشود کتمان‌کردکه نواقص بیشمار در دستگاههای فعلی موجود است اگر نترسیم‌که اسم آنرا ببریم تحول‌وانقلابی درتمام شئون‌کشور پدیدارشده‌که بسیاری از عناصرکهنه قادر نیستند فکر خود را باوضع جدید تطبیق دهند وایمانشان نیز بجریان فعلی چندان‌قطعی نیست

افراد مجرب وورزیده هنوزدرمدت کوتاه اخیر بصورت (کادر) آماده نشده اندکه‌درهرقسمت رفع‌احتیاج ومشکل‌کنند ازآنطرف‌بایدگفت‌که‌تجهیزات‌ومقدورات این‌تشکیلات‌برای مبارزه ومقابله‌باتبلیغات دشمنان‌وجهاد ملت‌ماهنوزکاملا آماده‌نشده بدین سبب وضع تبلیغات ایران درخارج بافعالیت وپول واسباب‌کارکه حریف‌دارد محتاج بتقویت اساسی‌است.

یکی ازمواردی‌که درکنفرانس لاهه مورد بحث قرارگرفت‌همین مطلب بودکه امید میرود بامطالعه ودقت کامل پس از ایجاد یکسازمان مجهز تبلیغات خارجی تا حدی جبران گذشته بشود .

این‌حقیقت رانیز ناگفته‌نبایدگذاشت که بعضی از خرابکاریهای داخلی بـرای رادیو لندن‌وجرایدارو پائی‌که الهام‌دهنده ایشان سیاست لندن است بهترین خوراك تبلیغاتی‌است.همه‌ازدست غیرمینالندسعدی ازخویشتن فریاد .

چرایك ملت‌کوچك مثل فنلاندیایك‌جامعه شکست خورده مثل‌آلمان سرمشق‌کاروعمل منقدین قرار نمیگیرد؟ مگراختلاف سلیقه درمیان آنهانیست ؟ مگراجانب نمیخواهند بقیه قوای آنهاراهم تحلیل‌ببرند وهستی ایشان‌را ملعبه اغراض‌خود قراردهند؟

بروید ببینید چطور فنلاند کوچك مستقل آزاد دور از بلوك شرق و غرب زندگانی شرافتمندانه خودرا ادامه میدهد آلمان مغلوب‌دراثر همکاری و همفکری. رجال خودتوانسته‌است بنیه‌مالی‌واقتصاری وسیاست پولی خودرا تثبیت وتقویت‌کند ومصنوعات خویش‌را بمیزان قبل از جنك ببازارهای‌دنیا عرضه بدارد.اول آزادی ازاسارت‌اجنبی بعداغراض وابرازسلیقه‌های گوناگون .

دردورافتاده‌ترین دهات اروپا نام خانه مارا باحترام وتجلیل میبرند ووقتی درمطبوعات منعکس میشودکـه جماعتی بعناوین گوناگون در داخل‌کشور تشنج بوجود میآورندسرشکستگی ابدی برای ایرانی‌که مظهرمقاومت ومبارزه شناخته شده است فراهم میسازند .

دراین حال مردم بیغرض ازخـود میپرسند آیا ایرانی استعداد هضم‌استقلال‌وآزادی را ندارد ؟ اگر اینطورنیست پس‌چگونه این مدعیان دموکراسی‌وقانون اساسی نیم قرن حکومت شرکت سابق راتحمل‌کردند ولی امروز نمیتوانند دورازاجنبی‌بخرابی وویرانی‌خانه خود خاتمه بدهند ؟عجب‌تر این است‌که همیشه تبلیغـات دشمن اعمال چندنفر انگشت‌شمار راآنقدر شاخ وبرك میدهدکه بحساب قسمتی‌از مردم وطن ما گذارده شود با اینکه میداند نمیخواهـد بفهمدکه ملت‌ایران‌تابامروز قدرت‌لایزال خودرا نشان داده ویقین است باکار ونظم وثبات خویش در آینده نیزتحریـکات و توطئه‌های بیگانگان‌رادرهم‌خواهدشکست وعمـال‌گستاخ و جسورش را نیز بسزای اعمالشان خواهد رسانید .

کانون کادرجنگلبانی گیلان‌وآستارا

درتاریخ ۲۹ر۳ر۳۲ هیئت مدیره سابق کانون کادر جنگـلبانی گیلان و آستارا برای قرائت آراء انتخاب هیئت مدیره جدید تشکیل جلسه داده و آقایان : یحیی دیانت - علی‌رسابخش - علی اکبرمفیدیان - کاظم رزاقی - یوسف فیضخواه - اسحق قدیمی - بهمن جدیدی بسمت هیئت مدیره جدید انتخاب وهیئت رئیسه را از بین خود بشرح زیر تعیین کردند .

آقای علی رسابخش رئیس هیئت مدیره‌کانون ، آقای علی اکـبر مفیدیان مسئول مالی، آقای یوسف فیضخواه منشی .

ش-۷۶۸

هیئت مدیره کانون کادر جنگلبانی گیلان وآستارا

کاملترین ولذیذترین صبحانه آنست که باکوکو مالت تهیه شود

آجر وپله موزائیك باطرح‌های زیبا بقیمت مناسب باقساط ماهیانه

فروخته میشودکارخانه موزائیك سازی
میخائیل خیابان شاه‌آباد مقابل کلوپ
مدرس کاشی ۷۵ ش-۳۲۶۶ (شعاع)

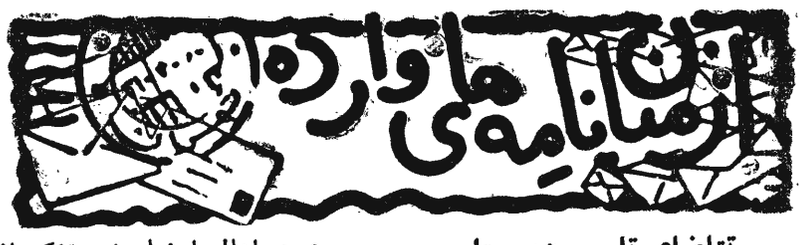

تقاضای تاسیس دبیرستان

جمعی از دانشجویان هرسین طی تلگرافی در مورد لزوم تاسیس یك دبیرستان دربخش هرسین اشعارمیدارند :

چون برای جوانان این سامان احداث یك دبیرستان مسئله حیاتی است ولوازم آن نیز کاملا مهیا میباشد.

پشتیبانی خود را از خواسته قانونی دانشجویان اعلام واگر توجهی نشود مجبور باعتصاب و تحصن خواهیم شد.

بجای پرداخت صدی بیست مارا مضروب می کنند

سلطانی ، ترابی ، براتی ، میرزاقی فدوی ازمحلات طی تلگرافی اشعارمیدارند: یدالله امیربختیاری که حتی دارای یکمتر مکعب زمین نیز نمیباشد بجان اهالی افتاده وحق قانونی آنانرا که تقاضای قانونی صدی ۲۰ میباشد باشرکت جمعی ژاندارم با ضرب و جرح وآواره نمودن ازدیار جواب میدهد. تقاضای رسیدگی دارند.

تقاضای رسیدگی

جعفر داودی از مسجد سلمیان می نویسد :

بیست سال است به امر دولت دریکی از دهات مسجدسلیمان بنام چشم راکوك ساختمانی درست کرده ام شخصی موسوم به جشن فرهادی که خودرا مالك آنحدودی دادند هواره سبب مزاحمت اینجانب گردیده واخیر بادوازنفر ازکسان خود به خانه من حمله ورشده وفرزند بزرگم راچنان مضروب کرده اند که از پاافتاده وپسر کوچکم مقتول گردیده واینك قاتلین باصرف پول واعمال نظر خون کودك بی گناهم را میخواهند ازبین ببرند . تقاضای رسیدگی و احقاق حق دارد

تکذیب میکند

شرکت ملی نفت ایران خبرمندرجه درشماره ۱۱۶۳ را مبنی بر جلوگیری از شرکت کارگران انبار نفت در رفراندوم طی نامه ای تکذیب وتذکر میدهد که برای تسهیل اجرای عمل رفراندوم ودرعین حال جلوگیری ازتعطیل کار گاههائی از قبیل نانوائیها و بیمارستانها وحمامها قرارشد درساعت مقرردست ازکار کشیده دررفراندوم شرکت نمایند .

اعلامیه گنابادیهای مقیم مرکز

قاطبه گنابادیهای مقیم مرکز پیروزی وموفقیت پیشوای محبوب را در رفراندوم تهران که بمنظور انحلال مجلس هفدهم و طرد عمال بیگانه ازخانه ملت صورتگرفت صمیمانه تبریك عرض مینمایند.

مردم غیور ووطن پرست گناباد همانطوریکه ازبدو زمامداری آن جناب صداقت ووفاداری خودرا نسبت بحکومت ملی خویش عملا ثابت کرده اند در امر رفراندوم وتأیید دولت وکلیه امور مربوط به نهضت ملی ایران درصف مقدم خواهند بود . حبیب الله صمدی ، موزه دار موزهٔ ایران باستان ، دکتر شریعت مدیر تهران اکونومیست ، مهدوی ، تقی شریعتزاده.

امضای مرا جعل کرده اند

استوار دوحیدر معمار زاده طی نامه ئی مینویسد :

دردفترچه پس انداز متعلق به فرزند خردسالم هوشنك مبلغ یازده هزار ریال پول بوده که ده هزارریال آن متعلق بیکی ازخویشان من بوده که بامانت نزداینجانب فرستاده وبرای احتراز ازحیف ومیل به حساب فرزندم گذاشتم.

اخیراً نا شناسی امضای اینجانب را جعل کرده ومبلغ هشتهزار ریال ازصندوق پس انداز گرفته و در مراجعه من اولیای صندوق مرا بدادسرا ومراجع دیگراحاله میکنند اینجانب اگر اثاثیه منزل خود را نیز بفروش برسانم قادر به تأدیه مبلغ فوق بصاحب آن نخواهم بود تقاضای رسیدگی دارد .

استدعای بذل توجه

مصدومین بنگاه راه آهن جنوب طی نامه ئی مینویسند :

اینجانبان که هریك درنتیجه کوشش وجدیت درراه انجام وظیفه یکی ازبهترین اعضای بدن خودرا از دست داده ایم برای دریافت حق قانونی خود طبق قانون کار وبیمه کارگران متجاوز ازیکسال و نیم است مدتی درشعبات شرکت سهامی بیمه واکنون بین صندوق تعاون وبنگاه راه آهن سرگردان هستیم واز طرف وزارت کار نیز تاکنون اقدامی درموردما بعمل نیامده است اینك ازفرط استیصال استدعا داریم بذل توجهی باینجانبان نموده وغرامت ما را تادیه ومارا بکار تشویق نمایند.

تقاضای تامین بهداشت

میرسید حسین چهار سوقی امام جمعه اصفهان ومحمدباقرزند کرمانی طی تلگرافی ازاصفهان اشعار میدارند :

عموم اهالی اصفهان ضمن تشکر از حسن توجه و اهتمام رئیس فعلی بهداری این استان استدعا دارند اکنونکه برحسب امریه دولت تامین بهداشت کشور مورد نظراست اضافه اعتباری بوزارت بهداری داده شود وسهمیه اصفهان را با درنظر گرفتن آمار اهالی و بیچارگی زودتر مرحمت کنند که باخواست خداوند وبذل عنایت نخست وزیر محبوب گشایشی در بهداشت بخش های این شهرستان فراهم شده عموم دعاگو باشند.

شکایت از بی آبی

از کازرون مینویسند :

مردم این سامان ازآب مشروب که ابتدائی ترین وسیله زندگی آنها است محروم وگردوخاك خیابانها اهالی را به بیماریهای گوناگون مبتلا میسازد.

اهالی انتظار دارند هرچه زودتر بوضعیت آنان رسیدگی ودرتامین احتیاجات ضروری مردم کوشش نمایند .

تقاضای رسیدگی به حساب شرکت کیسه بافی

ازآستانه اشرفیه مینویسند :

کیسه بافی رشت برای فرارازمالیات دولتی کیسه را بین سهامداران خود ۲۷ تا ۳۰ ریال تقسیم ودر دفترثبت ولی در بازاربمبلغ ۴۵ الی ۵۰ ریال بفروش می رسانند زیرا اگر آزادا بفروشند مالیات دولت فوق العاده زیاد خواهدشد.

مالیات کیسه بافی رشت درسال ۳۱ بالغ بر ۹ ملیون ریال بوده ولی رئیس شرکت با اعمال نفوذ عده ئی بیش ازدو ملیون ریال نپرداخته است.

خوبست بدارائی کل دستورمؤکد برای رسیدگی بحساب شرکت مزبور داده شود وبتقاضای کشاورزان درمورد قیمت کنف ترتیب اثرداده شود.

تقاضای تامین بهداشت

سراجی ازهرسین تلگرافی اشعار می دارد : متحصنین در تلگرافخانه که جهت تاسیس دبیرستان تحصن اختیار کرده اند بدینوسیله پشتیبانی کامل انجمن تامین بهداشت عمومی هرسین را بادرخواست مشروع آن اعلام واستدعای تسریع درانجام آن را دارند.

مارا اغفال کردند

احمد علی هزارخانی. عزت الله نعمتی شیرزاد تقی خانی. رضا سلیمانجاه . علی محمدی وجمعی دیگر از ساکنین خیابان آریانا واقعه درزوایای غرب تهران طی نامه ئی مینویسند:

هشت ماه قبل شخصی بنام علی اصغر پورهاشم ستوان یکم شهربانی جمعی ازاهالی را دورخود گرد آورده وبعنوان تاسیس یك شرکت برق ازهرنفرمبلغ ۵۰۰ تومان گرفت وجمعا بالغ بر ۱۲۰ هزارتومان وجه نقد ازمردم غافل گرفت وبعد ازچندی که نامبرده را برای ارائه صورت حساب دعوت کردیم بوسیله چندنفرازاوبادی خود اهالی را تهدید وسرانجام دراثر پافشاری مردم به خراسان متواری گردیده تقاضای رسیدگی فوری وداد خواهی دارند.

تقاضای مساعدت

محمد حسن زنوزی مینویسد :

درتاریخ پنجم مرداد هنگام عصردر اثر بارندگی شدید سیلی عظیم جاری شد وبخشهای زنوز وتازه کند وجرچز زنوز مورد حمله سیل واقع وتمامی خرمن گندم وجو وسایر حبوبات اینجانب راکه معادل بیست تن گندم وهفت تن جو ونخود وهمچنین صیفی کاری ویونجه وسایر محصولات اینجانب ودوشریك مرا باخود برد .

اینك بکلی ازهستی ساقط شده ایم و اگرازطرف دولت مساعدتی نشود جمع زیادی ازعائله ما ازپای خواهند افتاد . تقاضای مساعدت فوری درحدود مقررات دارند .

برگزاری جشن مشروطیت

مرند خبرنگار ما اطلاع میدهد :روز چهارشنبه بمناسبت نصادف باچهل وهشتمین سال مشروطیت برای تجلیس از روان شهدای راه آزادی ازساعت پنج بعدازشهر مراحم جشن ازطرف جمعیت طرفداران نهضت ملی مرند درباغ شهرداری برقرار وتمام اهالی وروسای دوائروافسران پادگان شرکت نمودند .

ریاضی فرماندار ورفیعیان مدیرقیام مادبانیان جشن ورهبر جمعیت سخنرانی جالبی ایرادوجشن باتائیدحکومت ملی دکتر مصدق بایان یافت .

سارقی مقتول گردید

کمیشان شانورنام که سابقه شرارت داشته به قریه امین تخماق واردوتاج وردی نامرا تهدید بقتل مینماید .

نام برده فرار وخودرا به باسگاه قلعه جین رسانده وبانفر سربازمراجعت وشانور ازمراجعه به ژاندارمری استنکاف و قصد گرفتن اسلحه یکی ازمامورین رامیکندولی سرباز دیگر اورا هدف دوگلوله قرارداده ومقتول میسازد

موضوع از طرف مراجع مربوطه تحت پیگرد است .

شاهرخ درهمدان

همدان خبرنگار ما اطلاع میدهد : چندروز است شاهرخ رئیس سابق تبلیاتی درهمدان مشغول دیدوبازدیدهای خصوصی درمنازل اشخاص مخصوص میباشد

شماره سوم
گنج شایگان
بامطالبی گرانبهاتر وجلوه ای درخشانتر
روز شنبه ۲۴ مردادمنتشرمیشود
بها پنج ریال
۳-۴ ش-۷۴۹

آگهی

۷۵۵
۱-۳

ماده یك آئین نامه قانون جنگل موضوع تصویب نامه شماره ۹۸۷۵ مورخ ۲۸ر۶ر۱۳۲۸ هیئت وزیران ذیلا باطلاع عموم میرسد :

ماده ۱ — درخواست پروانه قطع درخت ازکسی پذیرفته میشود که مالك جنگل یا صاحب درخت جنگل باشد واین درخواست باید طبق شرائط ودر ظرف مدتی که از طرف بنگاه جنگل ها تعیین وآگهی خواهد شد تنظیم ودرهرمنطقه بسرجنگلداری آن منطقه تسلیم گردد .

تبصره (درصورتیکه درخواست کننده پروانه قطع درخت باتهیه هیزم وذغال وتبدیل جنگل بزمین زراعتی واستفاده ازدرختان افتاده مالك جنگل باشد بایدرونوشت رسمی سندمالکیت جنگل واگرسند مالکیت موجودنباشد رونوشت مصدق برك احراز مالکیت که طبق تصویبنامه ۱۲۱۷۲ وتبصره الحاقی آن موضوع تصویبنامه ۱۴۱۴۰—۵ر۷ر۱۳۲۲ صادرشده باشد ضمیمه درخواست نماید ودر صورتیکه درخواست کننده جنگلی را برای بهره برداری اجاره نموده ویادرختان آنراخریده باشد علاوه براین که اسناد مذکورراجع بمالکیت فروشنده ویاموجررا باید پیوست درخواست نمایندرونوشت رسمی سند اجاره یاخریددرختان رانیزضمیمه نماید)

کسانیکه طبق این ماده میتوانند درخواست پروانه قطع نمایند بایددرخواست خودرا درسه نسخه ضمیمه مدارك مربوطه تنظیم ودونسخه ازآن را بسرجنگلداریهای مربوطه تاپایان شهریور برای اقدام تسلیم نمایند ویك نسخه آنرانیزمستقیما ویابوسیله پست بمرکز برای اطلاع بنگاه جنگلها ارسال دارند ضمنا برای اطلاع عموم توضیح داده میشود که مراکز سرجنگلداریها درشمال بشرح زیراست .

سرجنگلداری گرگان	شهر گرگان
« مازندران	« شاهی
« شهسوارونوشهر	« شهسوار
« گیلان وآستارا	« رشت

درخواست پروانه قطع بایستی دارای نکات زیرباشد :

هویت کامل ومحل سکونت درخواست کننده به نام جنگل محل جنگل - حدودوموقعیت جنگل - مساحت تقریبی جنگل - راه جنگل - انواع مهم درختان - جنگل - میزان درخواست قطع

بدرخواستهائیکه فاقداین مشخصات ویامدارك لازم که درتبصره ماده یك ذکرشده است باشدترتیب اثرداده نخواهدشد .

ازنظرسهولت اجرای امر ومساعدت بادرخواست کنندگان اوراق چاپی مخصوص درخواست که کلیه نکات لازم درآن ذکرشده است چاپ ودرسرجنگلداری و جنگلداریهای تابعه موجود میباشد و بامراجعه در خواست کنندگان در اختیار آنان گذارده خواهد شد .

سرجنگلداریها درموقع لازم بدرخواست کننده اطلاع خواهند داد که نماینده خودرا معرفی نمایند و متقاضی باید بمحض اطلاع نماینده خود را برای راهنمائی مامورین بسرجنگلداری معرفی کند ودرصورت تاخیر درمعرفی نماینده و انقضاء وقت هیچگونه مسئولیتی متوجه سرجنگلداری نخواهد بود .

ضمنا برای اطلاع عموم مالکین جنگل که تقاضای پروانه قطع درخت خواهند نمود مراتب زیر درج میشود

۱- موعد قبول درخواست فقط تاپایان شهریور ماه سال جاری میباشد

۲- مدت تعیین صلاحیت و نشانه گذاری از اول شهریور تاپایان آبان ماه جاری خواهد بود .

۳- موعد صدورپروانه قطع ازاول مهرماه تاپایان آذرماه جاری میباشد.

۴- فصل قطع ازاول آبانماه تاپایان اسفند جاری است

۵- طبق آئین نامه بایستی سندمالکیت یابرك احراز مالکیت جنگل مورد در خواست پیوست درخواست باشد درصورتیکه نسبت بجنگل مورد درخواست در سال های قبل ازسال ۳ احراز مالکیت بعمل آمده باشد بایستی گواهی ثبت محل دائر بعدم انجام معامله منافی ازجنگل ویامرتع مورد درخواست پیوست شود

۶- مدتهای تعیین شده بالا بهیچوجه تمدید نخواهد شد

رئیس ومدیرعامل بنگاه جنگلها - عضد ۵ر۵ر۳۲

ازجدید ترین اتوکار های آخرین مدل میهن تور برای مسافرت بشهرستانها استفاده فرمائید ،تهران- تبریز- رضائیه. یکسره همه روزه تهران -رشت - پهلوی اصفهان - شیراز - مشهد - همدان-بروجرد کرمانشاه -کاظمین همه روزه — برای اطلاع بیشتری باول خیابان فردوسی مسافر بری میهن تور مراجعه فرمائید .

آگهی احضار

ش۷۴۶
۳-۳

بدینوسیله باشخاص مفصلة الاسامی زیرابلاغ میگردد که درظرف سه ماه پس از انتشارآخرین آگهی خودرا بشعبه ۲۲ بازپرسی دادسرای تهران معرفی نمایند والا پس از انقضاء مدت وعدم حضور قرارمقتضی صادر خواهد شد .

ردیف	اسم وشهرت	اسم پدر کلاسه پرونده	آدرس ومحل اقامت سابق	نوع اتهام
۱	یدالله احمدی	داداش ۲۲-۳۱ر۵۵۷	خیابان سی متری نزدیك گمرك قهوه خانه اکبر	سرقت
۲	ژرژورزیان	— ۲۲-۳۲ر۸۱	اول خیابان قوام السلطنه ساختمان گزل زاده	خیانت درامانت
۳	سیداصغر نویره گل سرخی	— ۲۲-۳۱ر۵۶۲	خیابان پهلوی منزل اکبر آذر	برای تکلیف صلح وادای توضیحات
۴	عبدالحسین امیر ابراهیمی	— ۳۱ر۸۹	اداره روزنامه نسیم شمال	کلاهبرداری
۵	ابراهیم آقا زاده	— ۲۲-۳۰ر۶۳۳	خیابان شوش کوچه بزم	برای تکلیف صلح واستماع آخرین دفاع
۶	حمید میانجی	— ۲۳-۳۰ر۶۳۳	میدان اعدام جنب مسجد قندی	« « « «

دفتر بازپرسی ۲۲ تهران-غفاری

دعوت برای ایراد سخنرانی در اردوی ورزشی

تربیت بدنی

وزارت فرهنك اطلاع میدهد. از افراد زیر دعوت شده است که در اردوی ورزشی فارغ التحصیلان دانشسراهای تربیت بدنی سخنرانی نمایند .

دکتر سیاسی رئیس دانشگاه . اهمیت ورزش در آموزشگاهها مخصوصا در دانشکده ها

میرمهدی ورزنده . تاثیر ورزش درزندگانی اجتماعی

دکترجناب مدیر عامل انجمن . اهمیت ورزش بین جوانان

دکتر بیژن استاد دانشگاه . روانشناسی (علم اجتماع) و اهمیت آن برای آموزشگاه ها

دکتر کنی استاد دانشگاه . پرورش و ارتباط آنها باتربیت بدنی بین اطفال

دکتر بیرجندی مشاور فنی وزارت فرهنك. تربیت جوانان

دکتر پادکرنی دبیرورزش . اهمیت ورزش درکودکستانها

سرگرد معصومی مدیر ورزش دانشکده افسری .ورزش درنظام

شمس الدین شایسته معاون اداره تربیت بدنی . فعالیت های ما فوق برنامه در آموزشگاهها

ابو الفضل صدری رئیس اداره تربیت بدنی . وضع ورزش ایران و اهمیت مسابقه های المپیك

کلاس تمرین کشتی

کلاس تمرین کشتی دارالفنون ازتاریخ شنبه ۲۴ مردادماه زیرنظر مربیان کشتی دائر میشود .

شرائط شرکت دراین کلاس ازطرف سازمان تربیت بدنی وپیشاهنگی ایران به این شرح باطلاع میرسد .

۱-تهیه کارت ورودی بکلاس ازدفتر کلاس تمرین دردارالفنون .

۲- فعلا قهرمانان ملی وقهرمانان اول و دوم و سوم مسابقه های انتخابی تهران دررشته آزاد و فرنگی که برای مسابقه های قهرمانی کشور امسال انتخاب شده بودندنمیتوانند از این کلاس تمرین استفاده نمایند .

۳- داوطلبان باید تعهد نمایند که از کلیه نظامات و مقررات برنامه کلاسها تبعیت نمایند .

۴- برنامه این کلاس ازساعت ۵ و نیم تا هشت و نیم بعداز ظهرهای شنبه و دوشنبه وچهارشنبه خواهد بود .

اردوی شنا

اردوی شناگران شهرستانها برای شرکت درمسابقه های شنای قهرمانی کشور ازصبح روزسه شنبه ۲۰ مرداد درامجدیه تشکیل شده است تاکنون ازشهرستانهای اهواز- اصفهان-آبادان - شیراز - بندر پهلوی شناگران بتهران وارد شده اند .

نتیجه مسابقه بسکتبال

نتیجه مسابقات بسکتبال قهرمانی تهران که تاکنون انجام شده ازاینقراراست

تهران جوان با مصدق برنده مصدق

بوستان ورزش با مریخ « بوستان

بانك ملی با جوانان برنده بانك ملی

نیروورا ستی با طوفان برنده نیروو راستی .

پیکار نیروورا ستی با سلم برنده پیکار نیروورا ستی

شعاع پیشرو با نبرد نیرو وراستی برنده شعاع

بازیهای دوشنبه

جوانان با سلم برنده جوانان

بانك ملی با کلوپ شنا برنده بانك ملی

طوفان با نیرو وراستی برنده طوفان

نیرو وراستی با نیروی هوائی برنده نیروورا ستی

مصدق با مریخ برنده مصدق

تهران جوان با شاهین برنده تهران جوان

ضمنا امشب وفرداشب مسابقه ها به مرحله نهائی رسیده وازروز شنبه مسابقه های نهائی صورت خواهدگرفت .

آگهی مناقصه شماره ۶

ش-۷۴۰
۳-۳

موسسه داروئی سپه بیست عدد پنکه رومیزی که دارای حسن شهرت باشد چهل سانتی با جریان انترناتیف گردان وده عدد پنکه سقفی با دارا بودن سابقه حسن شهرت طول پره ۱۵۰ سانتیمتر باکوران انترناتیو بارزیستانس .

ازتاریخ نشر آگهی بمدت پانزده روز از طریق مناقصه خریداری مینماید پیشنهاددهندگان بایستی مبلغ دوازده هزارریال بعنوان سپرده ببانکملی ایران بحساب ۳۰۷۸۶ دارائی شماره ۳ پرداخت ورسید بانکی را ضمیمه پیشنهاد خود نمایند پیشنهاددهندگان بایستی پیشنهاد خود را دردو نسخه درپاکتهای لاك ومهر شده تهیه یکنسخه ازپیشنهاد را باداره بازرسی مالی ارتش ویکنسخه دیگر راکه اعلامیه بانکی ضمیمه داشته باشد تا تاریخ ۲۶ر۵ر۳۲ بدفتر موسسه داروئی سپه تسلیم و رسید دریافت دارند بپیشنهاداتیکه فاقد قبض سپرده ویا فاقد رسید اداره بازرسی مالی کل ارتش باشد ترتیب اثر داده نخواهد شد .

پیشنهادات رسیده درساعت ۱۱ صبح روز ۳شنبه ۲۷ر۵ر۳۲ درکمیسیون خرید موسسه داروئی سپه بازوخوانده خواهد شد حضور پیشنهاد دهندگان در جلسه مناقصه آزاد بوده و کمیسیون خرید موسسه داروئی سپه دررد یاقبول یك یا کلیه پیشنهادات مختار است . کلیه هزینه های مالیاتی وعوارض ثبت پیمان ومحضر مانند هزینه انتشار آگهی در روزنامه های مرکز (باستثنای روزنامه رسمی کشور) وغیره بعهده برنده مناقصه خواهد بود چنانچه برنده مناقصه پس از اخطارکتبی برای انعقاد پیمان حاضر نشود سپرده او بنفع ارتش ضبط خواهد شد .

به پیشنهادات واصله بعداز اعلام برنده مناقصه هیچگونه ترتیب اثری داده نخواهد شد .

رئیس موسسه داروئی سپه سرهنك دکتر مسیح

توضیح

چون اخیراً دراعلامیه مربوط به هیئت تدارك فستیوال نام اینجانب برده شده است ، هرچند که درمتن اعلامیه نامبرده ذکر شده است که جمعیت مزبور وابسته بهیچ دستهٔ سیاسی نیست ، باز لازم دانستم بدینوسیله اعلام دارم که اینجانب بهیچ حزب وجمعیتی بستگی ندارم .

کاظم دورقی خرم شهر

تکذیب

درستون اخبار روزنامه نورشیراز شماره ۳۱ نوشته شده که دسته بسکتبال باشگاه خلیج بادسته بسکتبال فستیوال آبادان مسابقه داده است . لازم است بدینوسیله خبر مزبوررا تکذیب واعلام دارم که باشگاه ورزشی خلیج خرم شهر بهیچ وجه بادسته فستیوال مسابقه نداده است .

از طرف مدیر باشگاه خلیج — کاظم دورقی

آگهی

ش-۷۵۹
۱-۳

چون اخیراً مشاهده شده سیمان تقلبی بوسیله اشخاص و درکیسه های کنفی و کاغذی تقریبا شبیه بکیسه های کارخانه سیمان بمعرض فروش گذارده اند لذاشرکت مصالح ساختمانی سازمان برنامه باطلاع عموم میرساندکه سیمانهای تحویلی کارخانه سیمان در کیسه های کاغذی که سروته آنها بامفتول دوخته شده تحویل میگردد .

نظر باینکه مصرف سیمانهای تقلبی درساختمان ها باعث خسارت صاحبان آنها شده واحتمالاخطراتی دربرخواهد داشت لذا مراتب باستحضار عامه میرسد تا درموقع خریدسیمان ازاشخاص متفرقه متوجه بوده و ازخرید سیمانهائیکه فاقد مارك کارخانه سیمان باشد ودرغیرکیسه های مفتول دوزی عرضه شود خودداری فرمائید .

شرکت مصالح ساختمانی

ترجمه : هوشنك میرهاشم — از ریدرزدایجست

اطلاعات جالبی
درباره ملخ و مبارزه باآن در ایران
وسایر ممالك خاور میانه

ملخ دشمن قدیمی بشر ، ذخیره غذائی ساکنین یك‌چهارم جهان را تهدید میکند.

ملخ معمولی که گاهی در خانه دیده میشود، پسرعموی آن ملخی است که یکی از مهلك ترین دشمنان بشراست.

ملخ در طول تاریخ زندگی بشر ، بمثابه یك بلیه آسمانی قلمداد میشده و اکنون ذخیره غـذائی یك چهارم ساکنین دنیارا مورد تهدید قرارداده است .

بدترین آفت ملخ در سنوات اخیر ، درسال ۵۲–۱۹۵۱ ودرخاورمیانه بوده که براثرآن درایران ، در عراق ، اردن هاشمی ، عربستان سعودی در صدها هزار میل مربع هرروئیدنی وسبزه بود، نابود گـردید.

امسال این آفت ازجنگل های افریقای مرکزی تادامنه های جبال هیمالیا گسترش یافته و ۴۰۰ ملیون اهالی هندوستان و پاکستان درمعرض تهدید آن قرار گرفته‌اند بنابراین تابستان امسال ، تابستان خطرناکی بنظر میآید.

ملخ هائیکه بعضی مواقع درخانه‌ها وباغات دیده میشوند چون عده آنها کم است بالنسبه بی آزار هستند ولـی در ممالك گرمسیر که بیابان زیاد است.

درآن هنگام که سبزه وعلوفه فراوانست حس بنزدیکی آنهـا تحریك میشود ودر نتیجه تولید مثل سریع ، انواع معینی از این ملخ‌هـا روبازدیاد وتکثیر میگذارند، زیرا وقتیکه علف فراوانست آنها زیـاد ودرنتیجه بیشتر تولید مثل میکنند.

ملخ زیادتخم میگذارد و بعضی مواقع درآنجاها که ملخ‌ها تخم ریزی کرده اند، درهریارد ۵٫۰۰۰ تخم یافت میشودوحتی دیده شده که ملخ ها ۱٫۱۸۸٫۰۰۰ اکو (که هراکو ۴۳۵۶۰ پای مربع است) ازتخم پوشانیده اند.

از همین نقاط که ملخ ها تخم ریزی کرده‌اند دسته های ملخ بنقاط دیگر کوچ میکنند یکدسته ملخی مشاهده شد کـه ۲٫۰۰۰ میل مربـع را پوشانیده بوده و هکذا یکدسته ملخ ملاحظه شده که وقتی ازتخم درآمده وپرواز کرده ۴٫۰۰۰ میل بوده است.

ملخ مثل هواپیما پرواز میکند ودر هرطرف بدنش دو بال موجوداست :

یکی خارجی که سخت ومحکم است و حـال بال‌طیاره دارد ، دیگری داخلی است که نرم است وهمان خدمتی را بملخ میکند که ملخ هواپیما ، بطیاره میکند یعنی ملخ خیلی تندآن را تکان وحرکت داده بسوی جلو پرواز میکند .

فکین ملخ کوچك ولی پرقوت و بسیار مخرب است.

وقتیکه یك کشتزار حبوب یا غله در معرض تهدید وهجوم ملخ قرار میگیرد ، درافق انبوه ملخ مثل یکپاره ابرسیاه جلوه میکند وبعد مثل ابری کـه در فضای خود طوفان دارد ، بزودی بزرك میشود.

خورشید در پس این ابرافول میکند وهوا از وزو زوز فراوان ملخ بلرزه در میآید : ناگهان تمام دسته ملخ بزمین فرود میآینـد ، خورشید دوباره پدیدار میگردد ورنك سبزاین مزرعـه بقهوه‌ای تبدیل میشود و سطح آن را جنبنده های کوچکی فرش میکنند.

ملخ بآرامی ولی در کمال تخریب بکار خـود مشغول میشود و تمام برگها ، دانه ها و ساقه ها را میخورد ویك زمین لخت باقی میگذارد .

بطوریکه وقتی دسته ملخ بپرواز در میآید ودورمیشود ، آن مزرعه سبزوخرم به بیابان لوتی مبدل میگردد.

اروپا، که دشت وهامون بزرك بسیار کم دارد، تنها قاره‌ایست که ازآفات سخت ملخ مصون بوده‌است ولی امریکای جنوبی پیوسته درحال مبارزه با ملخ است واخیراً یك ستون ملخ بعرض ۶۰ میل به برزیل هجوم آورد .

ملخ‌ها با سرعت ۹ میل در ساعت پرواز میکنند چون چهارساعت پروازلازم بود که به نقطه مطلوب در برزیل برسند، روی این اصل جاده‌ها مسدودشدند، ترنها از حرکت بـاز ایستادند و خانه‌ها مورد حمله گرفتند ودست آخر ۶۰٫۰۰۰ تن گندم از بین رفت.

در ایالات متحده در سال ۱۸۷۰ بر اثر حمله ملخ، هـزاران رعیت از زمین هایشان رانده شدند وازآن تاریخ، آفت ملخ در امریکای باختری کاهش یافته واز بین رفته است، ولی اگر از طرف دولت امریکا اقداماتی در این مورد بعمل نیامده بود، آفت ملخ درچند ایالت جنوبی امریکا زراعت وکشت وزرع دچار اخلال شده، از بین رفته بود.

اولین کوشش متشکل ودامنه‌دار برای مبارزه باملخ درانگلیس ودر ۲۵ سال قبل آغازشد.

در سال ۱۹۲۸ آفت ملخ خطرناکی در افریقای شرقی انگلیس پیدا شد ، و بزودی یك مرکز تحقیقات بریاست دکتر «بوریس اواروف» در لندن تشکیل گردید .

دانشمند نامبرده که ازروسهای سفید است، درزمره اولین کسانی است که درباره مسئله ملخ بمطالعه وتحقیق پرداخته ودر جهان از هرکس دیگر بیشتر درباره آفت ملخ اطلاعـات و مطالعه دارد. وی از محل‌های اصلی و حرکت دستجات بزرك ملخ نقشه برداری کرده‌است.

این نقشه ها و اطلاعات بوسیله پیش آهنگان انگلیسی در غالب کشورهائی که در معرض تهدیـد آفت ملخ قراردارند و انگلستان نیزدر آنجاها منافعی دارد، برای او تهیه وجمع آوری شده‌است .

با این اطلاعات که توسط پیش آهنگان، گردآورده شده دکتر بوریس مثل فرماندهٔ که مراقب سپاه خصم باشد، مواظب حرکت وپرواز دسته‌های ملخ است و مثلا اگر پیش آهنگان اطلاع بدهند که دسته بزرگی ملخ در عربستان از تخم درآمده وبسوی پاکستان درحرکت است بدولت پاکستان اطلاع داده میشود تا بموقع جلوآن گرفته شود.

بعضی مواقع کشوری که موردهجوم ملخ واقع شده نیازمند بکمـك است در ۵۲–۱۹۵۱ که درخاورمیانه مبارزه‌عظیمی با ملخ درگیرشد، بزرگترین کمك ازطرف انگلیس و امریکا بعمل آمد .

این مبارزه درزمین های بایر و لم یزرع افریقای خاوری آغاز شد و بر اثر روی آوردن دسته های پی درپی ملخ از جنوب مساحتی بپهنای ۱۰۰ میل در حبشه واریتره‌درو گردید . این دسته‌ها بر فراز دریای سرخ بپرواز درآمده‌وچون‌دربیابان های بزرك عربستان در هزاران میل هیچ چیز جزشن وجود نداشت از خلیج فارس عبور کرده ودرایران‌عراق‌و اردن‌پراکنده شدند.

در ۱۳ آوریل ۱۹۵۱ دولت ایران از وزارت کشاورزی امریکا درخواست کمك کرد و ده روزبعد «پیل مـابی» که تصدی کنترول ملخ درنوادا بعهده‌او محول شده بود، بـا هشت هواپیمای سم‌پاش که خلبانان آنها امریکائی بودند بصوب تهران پرواز کردند .

پیل ما بی مقدار زیادی «آلدرین» که سم چدیدی است و هنگام مبارزه باملخ در امریکا از آن نتایج شگرف و رضایت بخشی گرفته‌شده بـود ، باخود بایـران آورد .

دوانس از این سم (کـه هراونس برابربا ۲۸٫۳۵۰۲ گرم‌است) دریك گالن آب حل میگردد و بآن میتوان زمینی به مساحت یك اکو را (که برابربا ۴۳۵۶۰ پای مربع باشد) سم‌پاشی کرد و در این محیط هرچه ملخ باشد کشته میشود. مابی بزودی وسایل مبارزه را آماده کرده و شروع باقدام کرد

یکدسته ملخ که شب هنگام فـرود میآید فردا تازمانیکه خورشید برنیامده وبالهای ملخ هارا خشك نکند آن محل را تـرك نخواهدگفت بنابراین اهالی با شتروجیپ های مجهز بدستگاه فرستنده مترصد بودند که چه موقع دسته ملخ فـرود میآید تا فوراً بمابی اطلاع بدهند .

وقتیکه خبرورود دسته ملخ باطلاع مابی میرسید او به نزدیکترین هـواپیما نسبت بآن محل ، دستورشروع بسم پاشی میداد .

در مبارزه ۱۹۵۱ پیروزیهای نسبتاً مهمی حاصل شد وبیشترغلات ایـران از آفت مصون ماند و بعداً چون خبر حمله ملخ درسال ۱۹۵۲ اطلاع داده‌شد دولت آمریکا شش هواپیمای سم پـاش تسلیم دولت ایران کرد ومتخصصین دفع آفات ملخ آمریکا راه کشتن ملخ را به خلبانان ایرانی آموختند .

بهار ۱۹۵۲ فرا رسید و بازهم ملخ بیشتراز گذشته وجود داشت بنابراین در تمام بهاروتابستان بیل مـابی بآنجاها که ملخ بیشتر بود پرواز کرده به سم پاشی میپرداخت .

وی هرهفته دریك کشور بود و در افغانستان ، ماوراء اردن ، عراق وایران با ملخ دشمن خطرناك بشر بمعارضه مشغول شد . درهمین ضمن نیروهای کنترول ملخ انگلیس درهمین نواحی مشغول بکار بودند و درنتیجه عده کثیری ملخ کشته شدند ولی نسل ملخ تمامی پذیرنیست واکنون که در خاورمیانه هواگـرم است سومین مبارزه با ملخ باحدت هرچه تمامتر ادامه دارد وباوجود اینکه بیلیونها ملخ کشته شده اند ، بطوریکه احتمال داده میشود اکنون بیشتر ازسال گذشته ملخ موجوداست.

بعید نیست روزی برسد که تمام ملتها برای نجات نژاد بشرومبارزه بااین حشره مهلك ، یك جبهه واحد تشکیل بدهند .

اظهارنامه‌های تقطیر رسومات غیرممنوع بزودی
تهیه‌و بشهرستانها ارسال خواهدشد

این دستور ازطرف کفیل وزارت دارائـی بکلیه پیشکاری‌ها و دارائیـهای شهرستانها صادر گردید:

«چون پس ازاجرای قانون منع تهیه و فروش نوشابه‌های الکلی تولیدالکل طبی و صنعتی برای رفع نیازمندیهای کشور لازم و مجاز میباشدکه تهیه آن نیزطبق آئین‌نامه رسومات محتاج بصدوراظهارنامه تخمیر و تقطیرخواهد بود بنابراین لازمست هرچه‌زودتر تعداد ورقه اظهار نامه موردنیاز مرکز تقطیر رسومات آن‌شهرستان را تعیین واعلام دارید تا نسبت بتهیه و ارسال آن دستور اقدام داده‌شود.»

آگهی رسمی ش-۷۶۰

طبق نامه مورخه ۱۳٫۴٫۳۲ شرکت سهامی کارمندان وکارگران سیلووانبار غله پیوست صورت جلسه مجمع‌عمومی مورخه ۳۰٫۳٫۳۲ آقایان عباس غفاری وحبیب‌الله حسامی ومهندس تارودی برای مدت یکسال بسمت بـازرسان شرکت تعیین وانتخاب شده‌اند . بتاریخ ۸٫۵٫۳۲ . **رئیس اداره ثبت شرکتها ـ علی کجوری**

سی‌هزارهکتار ازاراضی دشت‌مغان کشت میشود
محصولات امسال دشت مغان فوق‌العاده
مرغوب ورضایت بخش بوده است
صدی‌پنجاه ازمحصولات متعلق بزارعین‌است
برای هر بیست خانواده یك ده مدرن ساخته خواهد شد

بطورکلی اگرآذربایجان سر ایران فرض گردد مسلما دشت مغان شامل قسمت حساس آن میباشدکه متاسفانه‌ساکنین آنجا درقرون اخیربراثرفقروانداشتن سرپرست دلسوز دچاروضع رقت باری گردیده که بهیچوجه با استعداد طبیعی این دشت هم‌آهنگی ندارد .

دشت مغان باتمام استعدادیکه ازنظر حاصل خیزی جنس زمین‌ومجاورت بارود ارس دارد تا قبل‌ازتاسیس شرکت سهامی شیارازطرف سازمان‌برنامه بایرولم‌یزرع ولانه‌ماروموش بوده وعده‌کمی ازساکنین آن نیزکه بشاهسون معروف میباشند از راه گله‌داری امرارمعاش نموده وبقیه بحال فقر وفاقه با بدترین وضعی ادامه حیات میدادند ودرسالهای بارانی بطوردیم‌غله‌کاری نموده وتاحدی معیشت خودرا تامین ودرسالهای خشك گوسفندان آنها تلف و محصول غله نیز از بین رفته و ازکثرت تنگدستی بنقاط دیگر حتی تهران مسافرت نموده وبرای خود و دولت ایجاد زحمت فوق‌العاده نموده واغلب نیزتلف میشدند.

برای خاتمه دادن باینوضع رقت‌بار وبا درنظرگرفتن موقعیت خاصی که دشت مزبور از نظر حاصلخیزی جنس زمین و مجاورت با مرز دارد از طرف سازمان برنامه ، شرکت سهامی شیار آذربایجان تاسیس و درسال گذشته مهندس ابراهیم پارسا بمدیریت عامل شرکت‌مزبورمنصوب وطبق برنامه مدونه اقداماتی بعمل‌آمده وپیشرفتهائی حاصل شده‌که اهم‌آنها بطور خلاصه بشرح زیراست :

۱ـ بمنظورآباد نمودن و پرجمعیت ساختن‌دشت طبق‌طرحی که بتصویب‌سازمان برنامه رسیده فعلا بـرای هر زارع ۱۵ هکتارزمین درنظرگرفته شده که بطور رایگان برای آنان شیار و کاشته شده و مراقبت های زراعتی ازکاشت تابرداشت وآبیاری ووجین بعهده‌آنان محول بوده واز محصولی که بدست میآید نصف سهم زارع ونصف بشرکت تعلق خواهد داشت ونیزبرای هر ۲۰ خانوار یك ده با اصول فنی‌وبهداشتی ساخته میشودکه هرخانوار دارای یکباب خانه‌کامل روستائی بوده و درمجاورت‌آن یك باغچه بمساحت‌هزارمتر تهیه نماید .

برای‌آزمایش در پائیز سال گذشته باآنکه هنوزآب به دشت نرسیده بود۶۳ خانوارازارعین محلی دراراضی شرکت مشغول زراعت شده ونتیجه حاصله بحدی رضایتبخش بوده‌که ازحالا با اینکه جمع آوری محصول خاتمه نیافته عده زیـادی کشاورز ازسایرنقاط بشرکت مراجعه و تقاضا دارند ازاول پائیز مشغول زراعت شوند وبا روشی‌که اتخاذ شده امیدمیرود درظرف دوسه سال دشت بایرو پرازمارو موش، مغان تبدیل بمزارع و قنات سبز و خرم وپرجمعیتی گردد .

۲ـ ازاواسط سال گذشته شروع بحفرکانالی از رود ارس بگنجایش چهار مترمکعب گردیده‌که تابحال درحدود ۱۸ کیلومترامتداد یافته وچهارکانال فرعی‌که هریك نیز چندکیلومتر طول دارد ازآن منشعب وبرای آبیاری مزارعی که ایجاد گردیده ازاوایل اردیبهشت سال جـاری مورد استفاده واقع شده است .

۳ـ از پائیز بوسیله تراکتور شروع بشیاراراضی گردیده‌ودرحدود هزارهکتار بوسیله ماشین بذر افشان واصول مکانیزه غله‌کشت گردیده که دربهار بمحض خاتمه کارکانال قسمتی ازآن آبیاری‌شده‌است.

۴ـ دربهار سال جاری بمحض وصول آب بعنوان آزمایش معادل ۱۵۰ هکتار پنبه و ۲۵۰ هکتارکنجدو کرچك‌وهمچنین مقدارزیادی صیفی‌جات و سبزیجات کشت گردیده‌که نموورشد آنهافوق‌العاده‌جالب وحداکثرمحصول‌ازآنها بدست‌خواهدآمد.

۵ـ چون دشت مغان بکلی عاری از درخت بوده ووجود اشجار ومیوه جنگلی ازنظر سوخت و تهیه ساختمان و ایجـاد آبادانی وبهبودی هوا وعـلاقمند ساختن زارعین بمحل خود برای‌ساکنین‌دشت‌مغان اهمیت حیاتی داشت لذا در زمستان سال گذشته در حدود پنجاه هـزار درخت از انواع درختان جنگلی و میوه و غـیره از تهران. لاهیجان. رشت. رضائیه. تبریز و اردبیل بمغان حمل و باغـی بمساحت ۱۴ هکتار با اصول صحیحی ایجاد گردیده و همچنین خزانه‌های مفصلی ازهسته و بذر وانواع درختان میوه‌وجنگلی کشت گردیده که تماما سبز ورشدآنها رضایتبخش و در نظر است آنها را پیوند و بمنظورایجاد باغ بین زارعین تقسیم وهمـچنین اراضی مفصلی را تبدیل بجنگل مصنوعی نماید.

مقدمات‌اینکار کاملا فراهم‌شده است و همچنین چون اهالی بکلـی از کشت و مصرف سبزیجات بی اطلاع بودند بذور انواع‌سبزیجات‌بمغان حمل‌و کشت‌گردیده تا اهالی بمصرف وتوسعه زراعت آن ده اهمیت زیادی دارد آشنا گردند.

۶ـ چون‌کانال احداثی برای توسعه زراعت مغان کافی‌بنظرنمیرسید برای‌تامین آب جهت آبیـاری سی هـزار هکتار از پائیز سال گذشته بحفرکانال بزرگی که دهنه آن چهل متر عرض‌و طول آن ۴۵ کیلومتر میباشد اقدام گردیده‌و امیداست با تکمیل آن از بهار سال‌آینده ببعدبتوان برنامه عمرانی وسیعی را بموقـع اجرا درآورد .

۷ـ برای استفاده از برق بـوسیله توربین آبی نیز در کانالهائیکه حفر شده پیش‌بینی های لازم بعمل آمده و درنظر است برای تامین روشنائـی وآسیاب و سایر انرژیهای‌مورد لزوم ازبرق حاصله ازآب استفاده شود.

۸ ـ برای تامین بهداشت ساکنیـن دشت مغان نیز اقدامـات مؤثری بعمـل آمده بود و درمانگـاه و طبیـب و دوا کافی دراختیار دارد و فعلا هم برق مورد احتیاج روشنائی را بوسیله موتور تامین نموده و نیز دو باب حمام بـرای نظافت زارعین وکارگران ساخته شده و مـورد استفاده میباشد .

۹ـ مغان قبل‌ازتاسیس شرکت فاقد راه بوده و ازپائیز سال گذشته با جدیت زیادی بساختمان راه شوسه بین مشکین و مغان اقدام شده‌که قسمت اعظم‌آن خاتمه یافته وتا یکماه دیگرتکمیل وموردا‌ستفاده واقع خواهد شد .

۱۰ـ نظراصلی سازمان برنامه این است‌که دشت مغان درفاصله کمی پرجمعیت وتبدیل بمزارع‌ودهات سبزوخرمی گردیده و با اصول مکانیزه مجهزی تمام عملیات زراعتی درآن انجام و پس‌از دوسه سال که زارعین بروش مورد نظر آشنا شدند اراضی زراعتی بمالکیت آنها درآمده وبا علاقمندی‌کامل وخیال‌آسوده بامورزراعت اشتغال ورزند .

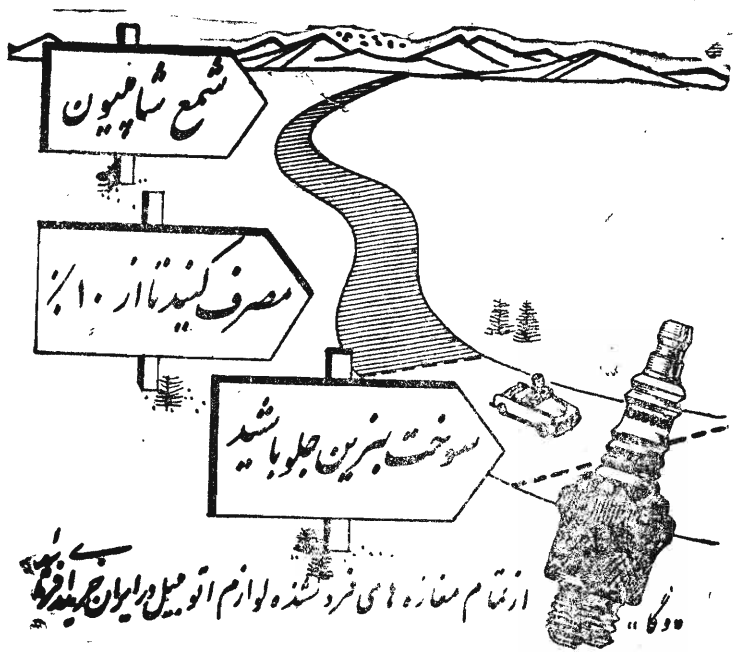

CALCIUM SANDOZ CHOCOLATE

کلسیم ساندوز شکلات

برای تقویت عمومی بدن ـ رشد کامل اطفال رشد و تنـاسب استخوان‌بندی‌اطفال ـ سهولت روئیدن دندانها و جلوگیری از کرم خوردگی دندانها وجهت‌حفظ بانوان باردار بسیارمؤثراست ش ۳۲۵۷

اقبال ـ اقبال ـ اقبال ش-۳۲۵۸

معتادین تریاك وشیره

حب ترك‌تریاك ویتامینه اقبال دارنده مدال علمی با ۳۰ سال‌سابقه درخشان در سراسر کشور شمارا براحتی ازشر خوردن وکشیدن سم‌مهلك تریاك و شیره نجات داده و خوشبخت مینماید .

سفارشات قبول نشانی تلگرافی تهران‌حب

عمده‌فروشی ناصرخسرو داروئی سیفی جزئی‌فروشی داروخانه های مرکزوشهرستانها

اسپرمین پوئل

SPERMIN POEHL

قطره اسپرمین پوئل ساخت آلمان‌که بهترین داروی معـالج ضعف اعصاب وقوای تناسلی شناخته شده وارد شد .

ش-۳۲۵۹ **ناصر خسرو پاساژ منصور داروئی لاله‌زاری**

گرانوله پاس اسپسیا

P.A.S.«SPECIA» GRANULES

وارد شد

شرکت سهامی نور

خیابان لاله‌زار-تهران ش-۳۲۶۰

یك کلاس جدید انگلیسی برای کودکان روز ۲۴ مرداد در کاخ دانش تشکیل ونام نویسی میشود

خیابان شاهرضا کوچه جنب سینما دیانا ش-۳۲۶۱

یك کلاس دوم انگلیسی روز ۲۵ مرداد در کاخ دانش تشکیل ونام نویسی میشود

خیابان شاهرضا ، کوچه جنب سینما دیانا

مردانه ـ زنانه ـ بچه‌گانه

با خرید یك زوج جوراب **پرلون** برای‌خود وفرزندانتان‌مدتهاازخرید جوراب راحت خواهید بود . ش ۳۲۶۴ **مغازه پیرایش**

تحول! موسسه تبلیغاتی

جزئی‌فروشی جین ۵۰ کتابچه دوریال سه عدد شاهی

یك سیاح آلمانی درتهران

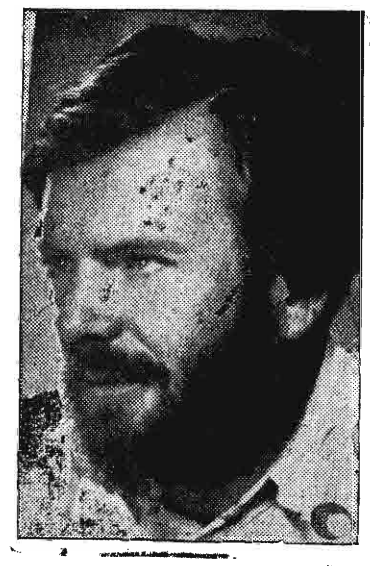

«کوکل» سیاح آلمانی که نه‌ماه قبل‌ازشهرمونیخ بقصد مسافرت هندوژاپن پیاده حرکت کرده است بدفتر روزنامه باختر امروز آمد .

این مرد آلمانی در نه‌ماهه گذشته ازممالك هلند ـ بلژیك ـ لوکزامبورك ـ فرانسه ـ اطریش ـ ایتالیا ـ یوگواسلاوی یونان ـ ترکیه ـ سوریه ـ لبنان ـ عراق عبور کرده واز راه کرمانشاه وارد ایران شده است .

بااینکه دوربین کوچکی دردست داشت ومدعی بود که خبرنگارچندروزنامه آلمانی است ولی دفتر خاطرات او که در اولین برخوردبانویسندگان روزنامه عرضه گردید نشان میداد که نقاش قابلی نیز میباشدو کارتهای نقاشی خود را در این سیاحت طولانی برای تامین مخارج مسافرتش بفروش میرساند . دردفترخاطرات او همه‌کس و از همه قماش خاطراتی نوشته بودند و قیافه خستگی ناپذیرش نشان میداد که درتصمیم خود راسخ است وظاهرش مینمود که میتواند یك «روبنسن کروزه» عصرحاضر گردد .

چون «پاسپورت» مشارالیه رؤیت نشد و ارائه نداد خصوصیت و چگونگی شخصیت او برای ما روشن نگردید و نمیدانیم واقعاً «سیاح» است یا بعنوان سیاح بایران وممالك دیگررفت وآمد میکند یا اینکه ماموریت دیگری دارد .

لایحه قانونی مالیات برارث برای تصویب نخست وزیر فرستاده شد .

شورای تهیه قوانین وزارت دارائی درآخرین جلسه خود طرح لایحه‌قانونی مالیات برارث را که اصلاحیه‌قانون سابق مالیات برارث میباشد مورد تصویب‌قرار داد وبرای ملاحظه و تصویب نخست‌وزیر ارسال داشت .

طبق لایحه قانونی مزبور از این پس ارثیه‌های تامیزان ۵۰ هزار ریال از مالیات معاف و از میزان مذکور ببالا مشمول مالیات تصاعدی خواهد بود .

نتیجه قرعه‌کشی بلیط های بخت آزمائی ملی دهه دوم مرداد ماه

بلیط هائیکه بشماره	۸	ختم شده‌اند	برنده	۵۰	ریال
«	۵۷	«	«	۱۰۰	«
«	۷۸۲	«	«	۱۰۰۰	«
«	۰۶۰۰	«	«	۲۰۰۰۰	«
«	۶۷۵۳۷	«	«	۲۵۰۰۰۰	«

ضمنا بلیط های شماره ۶۷۵۳۸ و۶۷۵۳۶ هرکدام برنده ده‌هزار ریال‌میباشند

وضع محصولات کشور بسیار رضایتبخش است

وزارت کشاورزی اطلاع میدهد : محصول گندم و جو سال جاری رویهمرفته رضایتبخش‌ومقادیرقابل توجهی‌نیز درانبارها موجوداست نرخ گندم درهفته گذشته بطور متوسط تنی ۳۲۴۸ ریال وجوتنی ۲۰۲۰ ریال بوده است.

وضع سردرختی پاره‌ای ازنقاط کشور نیزکاملا رضایتبخش‌بوده و پیش‌بینی‌میشود که محصول خشکبارنیز بمراتب بیش‌ازسال قبل باشد .

اسکناس پنج دیناری تقلبی رواج پیدا کرده است

وزارت امورخارجه باطلاع عامه و مخصوصا زائرین بیت‌الله میرساند طبق گزارش واصله اخیرا مقدار زیادی اسکناس پنج دیناری اردنی تقلبی تهیه وبایران و عراق وکویت وکشورهای سعودی فرستاده شده است .

ارسال دارو باستان دوم

درتاریخ پنجم مرداد ماه‌جاری ازطرف وزارت بهداری تعداد ۱۲۴ صندوق و ۶۰ بسته دارو ببهداریهای استان هفتم وقسمتی ازبنادرجنوب تحویل گردید وهمچنین امروز یك دستگاه‌کامیون حامل صدوپنجاه صندوق دارو ازسهمیه ششماهه استان دوم فرستاده شد .

کمیسیون برای ساختمان دبستانهای جدیدازمحل صدی‌پنج درآمد شهرداری

ساعت پنج بعدازظهر دیروزکمیسیون نظارت برصدی پنج درآمد شهرداری تهران‌که برطبق لایحه قانونی جهت بنای دبستانهای جدید در تهران اختصاص دارد مرکب ازمدیرکل اداری فرهنك ـ شهردارتهران ومعتمدین محلی دروزارت فرهنك تشکیل شد وصورت اراضی که ازشهرداری تهران‌گرفته شده بود وصورت بناهای نیمه تمام دبستانهای تهران‌که ازمحل اعانات انجمن‌تعلیمات اجباری ساخته‌شده تهیه‌گردید ونیزصورت اراضی تهران و شمیران‌که شهرداری برای مدارس بفرهنك واگذارکرد تهیه شدونقشه بناها درجلسه آینده در دسترس اعضای کمیسیون قرار خواهدگرفت تا نسبت بتکمیل بناهای نیمه‌تمام وبنای دبستانهای جدید اقدام لازم بعمل‌آید .

تغییرات دروزارت دادگستری

محمد صادق علمیه‌رئیس‌شعبه ۹ دادگاه جنحه بمستشاری دادگاههای‌استان‌مرکز ـ محمود باقرزاده رئیس‌شعبه ۲۰ جنحه بریاست‌شعبه ۹ جنحه ـ حسن‌زاهدی رئیس‌شعبه ۳ بریاست شعبه ۲۰ دادگاه جنحه منصوب شدند .

تکمیل پرونده قوام نزدیك است

همانطورکه قبلا اطلاع دادیم پرونده احمد قوام برای رفع نواقص بیازپرسی ارجاع شده است .

بازپرس چند مورد ازنقص رامرتفع ساخته وپس از تحقیقات از چند نفردیگر پرونده راتکمیل خواهدکرد .

اکنون وی از چند نفر بازجوئی‌کرده است ، وی در خصوص اینکه از چه کسی بازجوئی خواهدکردگفت : چون فعلا بکار بازرسی لطمه می زند نمی توانم چیزی بگویم .

۲۰ میلیون ریال اعتبار اضافی بچه‌مصرفی خواهد رسید

ششمین جلسه شورایعالی زراعت قبل ازظهر امروزباحضور دکتر آزرم مدیر کل‌زراعت ـ مهندس عضد مدیرعامل بنگاه‌جنگلها ـ دکترکاظمی‌رئیس قسمت کشاورزی سازمان برنامه ـ دکتر اردلان مدیر کل‌دامپزشکی ـ دکتر درویش تشکیل شدوراجع بطرز تقسیم ۲۰ میلیون ریال اعتباراضافی مذاکرات‌لازم‌بعمل‌آمد وقرارشد پیشنهادی بشرح ذیل برای‌نخست وزیر ارسال‌شود :

۱ برای عمران‌وآبادی‌مناطق‌عشایری‌بویراحمدی
۲ ـ ایجاد واحدات یکساختمان‌جهت‌وزارت کشاورزی
۳ ـ عمران وآبادی یکی‌ازمناطق حاصلخیز ومستعدجنوب

تاهرکدام‌مورد تصویب نخست‌وزیر قرار گرفت‌بمرحله اجرادرآید.

در دادگاه رسیدگی باتهام متهمین زابل

صبح امروز دادگاه شعبه ۱ جنائی رسیدگی باتهام متهمین واقعه‌زابل‌راادامه داد ودکترحسین عبده‌کفیل متهمین ازآنها دفاع‌کرد .

مصاحبه وزیر فرهنك

بقیه‌از صفحه اول

باین ترتیب کسانیکه تجدیدشده‌اند تکلیفشان زودترتعیین‌خواهدشد و میتوانند درمسابقات دانشکده‌ها شرکت کرده ویا نام خودرا در دانشکدهٔ مورد علاقه خود ثبت نمایند .

باین‌جهت ازلحاظ‌ارفاق وتسهیل‌کار امتحانات تجدیدیها بوده است‌که‌وزارت فرهنك امتحانات شهریوررا جلو انداخته واینراهم میدانیم که مسابقات ورودی دانشکده پزشکی معمولا دراوایل شهریور شروع وظرف چندروز خاتمه مییابد و امسال نیز مسابقه دانشکده حسب المعمول درپنجم شهریورشروع خواهد شد وباین لحاظ باید گفته شود این موضوع ابدا مربوط بمداخله وزارت فرهنك نبوده و ازطرف این‌وزارت خانه هیچگونه اقدامی برای اینکه داو طلبان در مسابقات حق اسم‌نویسی نداشته باشند نشده‌است.

اشکال مختصریکه درپیش کشیدن امتحانات نهائی شهریور ماه وجود دارد اینست‌که درمناطق گرمسیر بسبب گرمی هوا انجام امتحانات دشوار است ولی چون آئین‌نامه امتحانات مصرح است‌که باید امتحانات درموقع واحد در سراسر کشورشروع وعملی‌شود بلزین‌جهت مانمی توانستیم نظم و ترتیب لازمه این امر خطیر را بهم بزنیم و آئین نامه را نقض کنیم .

معهذا دستورداده شد در مناطق گرمسیر وسائل تهویه اطاقهای امتحان‌کاملا فراهم گردد ونیز امتحانات در اوقاتی که هوا قدری ملایمتراست شروع شود ازاین‌نظر اعلام میشودکه امتحانات صبح‌ها ساعت ۸ وبعدازظهرها ساعت ٤ شروع خواهدشد وبرنامه امتحانات‌که قبلا منتشرشده است بایستی‌اوقات‌آن بترتیب‌مذکورتغییر نماید.

وزیر فرهنك سپس بشایعاتی که در اطراف برنامه جدید تحصیلات‌شیوع‌یافته است اشاره‌کرد و اظهار داشت از چندی قبل متاسفانه شایعاتی در باب شورایعالی فرهنك ونظرشوری درباره تعلیمات‌اسلامی درافواه پراکنده شده است .

بعقیده اینجانب منشاء این شایعات ازبرنامه جدید تعلیمات است که وزارت فرهنك تهیه و تنظیم کرده است برنامه جدید فرهنگی مبتنی بر منطق و اصول علمی تعلیم وتربیت و شعائر دینی و سنن ملی است .

ما امیدواریم‌که این برنامه هرچه زودتربتصویب شورای عالی‌فرهنك برسد واگرهم عیب و نقصی درآن وجود دارد بانظرشوری رفع بشود.

از وزیر فرهنك سئوال شد : فواید برنامه جدید تعلیمات چیست؟

دکترآذر پاسخداد « ایجاد وتقویت ایمان درافراد مملکت ـ تقویت ذوق و ابتکاروعلاقمندی بحفظ استقلال وحیثیات ملی ودینی ـ ایجاد حس مسئولیت‌دراجتماع وحسن تفاهم واتفاق وحفظ وحدت درتمام اوقات هدفهای عمده برنامه فرهنگی‌جدید است‌باضافه تحصیلات‌عملی‌مفید برای‌آماده بودن بزندگی‌امروزدنیا »

وزیرفرهنك سپس گفت‌برنامه‌مزبور تهیه وتکمیل شده است وحالا دیگر بسته بهمت شورای عالی‌فرهنك است‌که آن را تائید وتصویب کند.

وزیرفرهنك سپس‌اظهارداشت‌تصمیم داریم‌که درخواست های انتقال معلمین را وقتی‌ترتیب اثر دهیم‌که مطمئن شویم در محل خدمت خود حاضر بوده و خدمات مرجوعه راانجام داده‌اند ودر اینجا باید بگویم اکثریت کارمندان ومعلمین وزارت فرهنك از اینکه امتحانات تجدیدی روی اصول‌منطقی‌جریان خواهدیافت خوشنودند وانجام هرخدمتی را باآغوش بازاستقبال می‌نمایند .

دکترآذر درپایان مصاحبه بسئوالات خبرنگاران پاسخ‌داد وراجع بپنج درصدی که ازمحل درآمد شهرداری ها برای ساختمان و تامین محل بجهت مدارس اختصاص‌داده شده‌است اظهارداشت:

اقداماتی دراین قسمت شده وپس‌از وصول درآمد مزبور بمصرف ساختمان مدارس وتکمیل ساختمان های نیمه‌تمام در تهران وشهرستانها خواهد رسید وازمحل چهارمیلیون تومانی که‌ازدرآمد شهرداری بوزارتفرهنك اختصاص داده‌اند قرارشده است تخصیص بساختمان دبستانها داده شود زیرا درسال جاری ۱۲ هزارداوطلب اضافی برای دبستانها داریم وناچارهستیم که‌برای اینعده‌کثیرجا ومکان مناسب‌برای تحصیل‌آنان فراهم‌نمائیم .

ساعت ۹ بامداد جلسه مصاحبه وزیر فرهنك پایان پذیرفت.

مطالعات مقامات بازرگانی

بقیه ازصفحه اول

باید دانست که‌موضوع توسعه‌مناسبات اقتصادی‌ایران باشوروی‌ازچندین‌ماه پیش‌که مذاکرات برای‌تجدیدقراردادتهاتری‌آغاز گردیده‌مشهودگردید ولی‌منتهادراین‌اواخر که‌موضوع‌تجدیدنظر درقرارداد‌بازرگانی و بالابردن جمع‌مبادلات‌طرفین بمیان‌آمد حسن‌نیت‌دولت‌کاملاهویدا گردید، بطوری که درچند جلسه ملاقات رئیس هیئت نمایندگی بازرگانی شوروی‌باوزیراقتصاد ملی روی نظریات طرفین‌توافق‌نظربعمل آمد ومقررگردید لیست‌کالاهای مبادلات آماده‌گردیده‌وتحت‌بررسی‌طرف‌قرارگیرد و چنانچه قبلا متذکر شدیم لیست مواد کالاهای صادراتی ایران بشوروی که با مطالعه‌دقیق‌ازروی‌صورت‌حوایج‌وزارتخانه هاوتجارتهیه‌شده بود، بنمایندگی‌بازرگانی شوروی درتهران تسلیم شد .

مطالعه ادامه دارد

وبا اینکه بیش ازچندین روز از مدت تسلیم این‌لیست نمیگذرد احتمال‌قوی میرودکه بزودی شورویها نظر خود را نسبت بمواد لیست‌پیشنهادی وزارت‌اقتصاد ملی اعلام دارند.

مهمترین مسئله ایکه فعلامورد توجه وبحث قرارگرفته‌ومقامات اقتصادی‌نسبت بآن اظهار امیدواری میکنند توسعه قابل توجه و بیسابقه‌ئی است‌که در مبادلات بازرگانی دوطرف داده میشود.

هرچند در این باره تاکنون اخبار گوناگونی انتشار یافته ولی آنچه مسلم ومورد تائید مقامات دولتی ایران قرار گرفته است.

حجم مبادلات طرفین از ۳،۶۰۰،۰۰۰،۰۰۰ ریال که فعلا مورد اجراء و معامله میباشد برقم خیلی بیشتری افزایش خواهدیافت وچون تاکنون مذاکرات نهائی روی این‌موضوع بعمل نیامده است، مقامات مطلع ازابراز نظرصریح، خودداری‌میکنندولی‌ازذکراین‌نکته فروگزارنمیکنندکه طبق‌مذاکرات‌مقدماتی وپروژه ئی‌که قبلا تهیه وروی‌آن توافق نظرحاصل شده‌است مبادلات طرفین‌بیشتر شده و احتاجات دوکشور تا حدامکان بوسیله‌سهمیه‌ای‌که درلیست مبادلات‌تعیین میگرددتامین خواهدشد.

مقامات مطلع همچنین اضافه میکنند که قریباًکلیه واردات قند و شکرکشور که متجاوز ازیکصد هزارتن میباشد برحسب مذاکرات مقدماتی‌ازروسیه شوروی تامین خواهد شد وهمچنین‌کاغذ و ماشین آلات صنعتی از جمله ارقام درشتی‌است که درلیست صادرات شوروی بایران ، گنجانیده میشود .

وزارت اقتصادملی فعلا منتظرجواب نمایندگی بازرگانی شوروی در خصوص لیست‌کالای صادراتی ایران ، میباشد که هفته قبل بکوزنتسف تسلیم‌گردید و بقرار اطلاع هیئت نمایندگی‌بازرگانی شوروی درتهران جریان را بمسکو گزارش نموده ومنتظرجواب دولت متبوع خود میباشد تا بمجردکسب دستور با وزیراقتصادملی ملاقات نموده وموافقت خود را نسبت‌به مواد صورت پیشنهادی ،اعلام‌دارد .اطلاع خبرنگارماحاکی‌است که‌رئیس‌هیئت‌نمایندگی بازرگانی شوروی پس ازابراز نظر خود ، لیست‌صادرات شوروی راکه‌آماده میباشد بوزیر اقتصادملی‌تسلیم مینماید تا وزارت اقتصاد هم‌روی آن مطالعه نموده وپس از توافق وانجام تشریفات لازم تجدید نظر در قرار داد پایاپای بعمل آید .

پروانه‌های‌ارزی

کمیسیون ارز تاکنون بکلیه تقاضانامه های مربوط بشانزدهم مرداد که بدفتر کمیسیون واصل‌شده‌رسیدگی نموده‌و در حدود مقدورات ارزی پروانه‌صادر کرده است وهمچنین‌درجلسه‌دیروزبرحسب‌اعتباریکه دولت بکمسیون داده‌بودچهار صد هزار دلارپروانه برای لاستیك ودارووا اشیاء ضروری صادر نمودوضمناً درجلسه‌اخیربه مقداری ازتقاضاهای مربوط بهفدهم‌مرداد رسیدگی‌نمود وپروانه های لازم‌را صادر کرد و قرار است در جلسه فردا ببقیه تقاضانامه ها رسیدگی‌نموده وپروانه‌های ارزی درحدود مقدورات ارزی‌ومقررات صادرنماید .

گزارش‌بانك بنخست‌وزیر

قبل از ظهرامروزدکتر نصیری‌مدیر کل‌بانکملی با دکتر مصدق نخست وزیر ملاقات نمود و گزارش امور بانك را به ایشان داد .

دکتر نصیری در ملاقات امروزپس از عرض‌گزارش دستوراتی ازنخست‌وزیر درباره امورجاری‌بانك‌کسب‌نمود.

کفیل دربار در سفارت شوروی

فردا بعدازظهرکفیل دربار درسفارت‌کبرای شوروی‌درتهران حاضرشده و از لاورنتیف سفیرکبیرجدید شوروی بازدید خواهدکرد .

ملاقات کفیل دربار با نخست وزیر

طبق قرارقبلی ساعت شش‌ونیم صبح فردا امینی‌کفیل دربار‌درمنزل نخست ـ وزیرحاضرشده وبا ایشان‌ملاقات خواهدکرد .

ترجمه طرح پروتکل تقسیم اموال شیلات

طرح تنظیمی پروتکل تقسیم اموال ودارائی شیلات‌که از طرف نمایندگان بازرگانی‌شوروی تهیه‌شده ودرکمیسیون مقدماتی روزدوشنبه موردموافقت هیئت‌مدیره شرکت شیلات ونمایندگان بازرگانی شوروی قرارگرفته‌بود بوسیله یکی ازمترجمین شرکت شیلات ازامروز صبح بزبان فارسی ترجمه خواهدشد تابعدا درکمیسیون‌مختلط مورد تصویب نهائی واقع‌شود .

اجتماع کارگران کارخانه کبریت سازی میهن

صبح‌امروز عده‌ای ازکارگران زن‌ومردکارخانه کبریت‌سازی میهن‌مقابل‌وزارت کار اجتماع نموده وتقاضا داشتندکه وزارت‌کار دستمزد آنها را ازکارفرما بگیرد باید اضافه نمودکه‌کارخانه‌کبریت سازی بعلت مجاورت باکارخانه دخانیات مدتی است از طرف شهرداری بسته‌شده وکارگران‌آن بیکار وبلاتکلیف بسرمیبرند

عصرامروز رأی دادگاه جنائی درباره دونفرمتهم بقتل یدالله شاهی، صادر خواهد شد

درچندی قبل یدالله شاهی درمنزلش بقتل‌میرسد از طرف مامورین «کبری انداز» عیال یدالله و«عادل انداز» برادرزن یدالله بانهام قتل‌شاهی دستگیر میگردند ودیروز وامروز دردادگاه جنائی فرمانداری نظامی محاکمه شدند وامروز عصررای دادگاه درباره این دومتهم صادر خواهد شد .

آئین نامه مزایای کارمندان دولت درشرف تهیه و تنظیم است

امروزکمسیون اصلاح آئین نامه مزایای کارمندان دولت دردفتررئیس حساب داری وزارت دارائی باحضور رئیس کل بودجه و بعضی از روسای حسابداری های وزارتخانه ها تشکیل‌گردید ودنباله مذاکرات در اطراف اصلاح آئین نامه مزایا ادامه یافت وچند ماده آن اصلاح وتصویب‌گردید.

یك عضوکمسیون امروز اظهارکرد درآئین‌نامه سابق مزایا تغییرات اساسی داده میشود وتقریبا کلیه موادآن تغییرخواهدکرد.

باید دانست‌آئین نامه مزایا شامل ۶۰ ماده‌و۹ فصل میباشدکه هرفصل‌بیکی ازنه مزایای کارمندان اختصاص دارد وبرای اصلاح مواد وفصول مزبورلااقل دوماه تمام وقت وفرصت لازمست لیکن چون درلایحه بودجه کل مصرح است که میبایستی تغییرات کلی درآئین نامه مزایا داده شود لذا ازطرف مراجع مسئول وزارت دارائی تاکید شده است‌که دراسرع اوقات ممکن اصلاحیه آئین‌نامه مزایا بانظرکلیه روسای حسابداری ها ومطلعین امرتهیه وتکمیل‌شود وبرای تصویب بصورت‌یك لایحه قانونی برای مقامات مسئول وزارت دارائی ونخست وزیرفرستاده شود.

لایحه قانونی راجع بادامه‌عمل کمیسیون های‌حل‌اختلاف مالیاتی

ماده واحده ـ بوزارت دارائی اجازه داده‌میشود لایحهٔ قانونی مصوب ۳۰ر۵ر ۳۱ راجع به‌تسویه مالیات‌های معوقه راکه‌مدت‌آن‌بموجب لایحه قانونی مصوب‌هفدهم اردی‌بهشت ماه ۱۳۳۲ تابیستم‌مرداد ماه ۱۳۳۲ تمدید شده‌بود تابیستم‌آبانماه ۱۳۳۲ اجرانماید نخست‌وزیر دکتر محمدمصدق

دیروزچهارنفرازمتهمین بقتل افشار طوس برای تعیین وکلای مدافع خود دردادگاه جنائی‌حاضرشدند

دادگاه جنائی مربوط بقتل افشارطوس در محل دژبان مرکز تشکیل خواهد شد

ساعت نه‌ونیم صبح امروز چهار نفر از متهمین بقتل افشار طوس هادی‌افشار قاسملو ـ شهریار بلوچ قرائی ـ ناصرزمانی ـ امیرستمی امیرکچل را اززندان‌دژبان مرکز محل دادگاه جنائی آوردند وهرچهارنفر درحضورمنشی دادگاه سرگردجمشیدی کتبا تعهد نمودند مهلت قانونی بآنها داده شود تاوکلای مدافع خود راتعیین نمایند و اگرازمهلت‌قانونی‌که بقرار اطلاع ۵ روز است تخلف‌کردند از طرف دادگاه وکفیل تسخیری برای‌آنان معین‌گردد .

دیروز وامروز شریعت‌زاده وکیل مدافع سرهنك بازنشسته هاشم‌زاده در دادگاه حضوریافته وباسرهنك هاشم‌زاده مشغول قرائت پرونده شدند وازطرف‌دادگاه بآنهاگفته شدکه درظرف ده روز قرائت پرونده باید خاتمه‌یابد وهمچنین یکی‌دیگر ازمتهمین مهین‌نصیرخطیبی تعهد نموده بودکه وکیل مدافع خود را تاه روز دیگر تعیین‌نماید وتاآخرین ساعت وکیل خودرا بدادگاه معرفی‌نکرده یکی‌ازمقامات‌دادگاه جنائی‌گفت تاامروزعصر اگروکیل خودرا بدادگاه معرفی‌ننمود برای‌او وکیل‌تسخیری تعیین خواهد شد .

بطوریکه چند روز قبل نوشتیم‌که برای تسهیل‌کار دادگاه جنائی‌فرمانداری نظامی‌کلیه متهمین قتل افشارطوس را از زندانهای مختلفه بزندان دژبان یا زندان شهربانی انتقال میدهد بقراراطلاع بزندانهای دژبان ـ قصرـعشرت‌آباد دستورداده شده است‌که‌کلیه متهمین بقتل افشارطوس را بزندان شهربانی انتقال دهند. همچنین از طرف دادگاه جنائی بسایرمتهمین بقتل افشارطوس اخطارشدکه هرچه‌زودتردردادگاه حاضرشده ووکلای مدافع خود را تعیین نمایند .

نمایندگان ایران درکنفرانس کشاورزی هلند بطهران بازگشتند

مهندس علی رومند ومهندس روشن میلانیان که چندی قبل‌بنابدعوت سازمان خوار بارکشاورزی جهانی بنمایندگی از طرف وزارت‌کشاورزی برای شرکت در کنفرانس شروع کشاورزی بهلند عزیمت‌کرده بودند بتهران مراجعت‌کردند .

ملاقات بامعاون وزارت خارجه

ساعت ده‌ونیم صبح امروز وزیرمختار عربستان‌سعودی بامفتاح معاون‌وزارت امورخارجه ملاقات‌کرد .

شایعه تصویب یك لایحه قانونی برای تمدید مدت شرب مشروبات الکلی تکذیب شد

امروزیك مقام مطلع ونزدیك بنخست وزیر ازتهیه یك لایحه قانونی برای تمدید مدت شرب مشروبات الکلی بمدت یك سال تامرداد ماه ۱۳۳۳ جداً اظهاربی اطلاعی‌کرد وآن را تکذیب نمود واظهارداشت چون‌مدت ادامه عمل نوشابه فروشها طبق لایحه مصوب مجلس شورای ملی دربیستم مرداد ماه جاری بپایان رسیده لذا هم اکنون مطالعاتی دربین مراجع مسئول وزارت دارائی ونخست وزیری جریان دارد تابطریق مقتضی وعملی اقدام لازم دراین مورد بعمل آید وقانون منع مسکرات بمورد اجرا گذاشته شود.

لیکن هنوز این مطالعات بمرحله اتخاذ تصمیم منتهی نشده است وشك نیست بزودی دولت ترتیبی برای جلوگیری ازفروش مسکرات الکلی بعمل‌خواهد آورد.

درتلگرافخانه‌مجتمع وتقاضای مجازات مسببین راداشتند

از یزد اطلاع میدهند که روز دهم‌کارگری بدست چند نفر مجروح میشود کارگرمجروح روزهیجدهم‌فوت میکند عده‌زیادی ازکارگران‌روزنوزدهم درتلگرافخانه مجتمع و تلگرافاتی بمرکز مخابره و تقاضای مجازات مسببین قتل کارگر مقتول را خواستار شدند .

میدان عمومی ۴۰۰ دستگاه آماده میشود

ازطرف شهرداری باغچه‌بندی وگلکاری سه باغچه بزرك واقعه‌درمیدان‌عمومی چهارصد دستگاه شروع شده ومامورین شهرداری مشغول خاك‌ریزی وخاك‌برداری و آماده نمودن زمینهای باغچه‌ها میباشند وقریباآماده خواهدگردید .

معاملات جاری وزارت دارائی ازطریق

معاوضات تهاتری انجام خواهد شد

یك مقام مطلع وزارت دارائی امروزاظهارداشت نسبت بفروش سی‌هزارتن جو- ده هزارتن گندم - پانصد صندوق تریاك وسه هزارتن توتون که مدت مزایده آنها بپایان رسیده است چون برای هیچیك ازاجناس موردمعامله مذکور پیشنهادات قابل‌ملاحظه نرسیده است لذا تصمیم گرفته شده است ازطریق معاوضات تهاتری یعنی درمقابل جنس بتقاضاکنندگان داخلی یاخارجی فروخته شود زیراعملا ثابت شده است این طریقه بیشتربصرفه وصلاح دولت بوده وازلحاظ‌اقتصادی وتجارتی دارای سود و استفاده بیشتری برای وزارت‌دارائی میباشد .

سفیر ایران در عراق بشاه معرفی می‌شود

ساعت ده‌صبح روز سه‌شنبه‌مظفراعلم سفیر ایران درعراق که بعنوان‌امیرالحاج نیز منصوب گردیده است ازطرف معاون وزارت خارجه در کاخ سلطنتی بشاه معرفی خواهد شد .

تسهیلات در رفت وآمد کشتی‌های ممالك

اسکاندیناوی بعمل خواهدآمد

در ملاقاتی که امروز وزیرمختار سوئدوکاردار هلند از معاون‌وزارت‌خارجه بعمل آوردند راجع بروابط تجارتی وعبورومرورکشتی‌های تجارتی این دوکشوردر سواحل ایران مذاکراتی بعمل آمد

چون درسابق کشتی‌های دوکشور مزبور از سواحل ایران مواد سوختی خود راتهیه میکرد واخیرا اشکالاتی برای آنان‌فراهم شده است بدینجهت امروزمذاکراتی بعمل آمدکه این مشکلات ازطرف مقامات ایرانی مرتفع گردد .

وزیرمختاردانمارك بمرخصی رفت

پیش‌ازظهرامروزوزیرمختاردانمارك دروزارت خارجه حضوریافت و ازمفتاح خداحافظی نمود زیرا برای مدت ۵ هفته بمرخصی (خارج ازایران) خواهد رفت .

بافتخار سفیرایران درعراق

فرداشب ازطرف بهاء الدین نوری سفیرکبیر عراق درایران بافتخار انتصاب مظفراعلم بسفیرکبیری ایران درعراق مهمانی شامی داده خواهد شد.

چندتن ازوزیران وعده‌ئی ازنمایندگان‌سیاسی کشورهای خارجی دراین‌مهمانی شرکت خواهندکرد.

معرفی دبیر سفارت چین

صبح امروزکاردارسفارت چین درتهران دبیراول سفارت‌خودراکه اخیراًوارد پایتخت شده است بمعاون وزارت خارجه واداره تشریفات معرفی نمود.

کاردار سفارت‌چین درسعدآباد

ساعت ده‌صبح امروز کاردارسفارت چین‌پس‌از ملاقات‌معاون‌وزارتخارجه در سعدآبادحضور یافت‌وباکفیل وزارت‌دربار ملاقات‌نمود

این ملاقات صرفاجنبه‌آشنائی داشته‌است .

چندنفر ازباند جاعلین گذرنامه دستگیر شدند

دیروز نوشتیم که‌شهربانی کل کشورمتوجه شده‌است‌عده‌ای‌مشغول جعل‌گذرنامه هستندودرمقابل‌وجوهی که‌ازمردم دریافت‌میدارند گذرنامه‌جعلی دراختیارآنها میگذارند پرونده امربادارهٔ‌آگاهی فرستاده شد ومامورین آگاهی بتعقیب موضوع پرداختند تا اینکه سه‌نفر ازباند جاعلین دستگیرشدند اکنون مامورین مشغول تحقیقات هستندکه بقید باندمزبور را دستگیرنمایند.

هزینه مراجعه بآراء عمومی از محل تنخواه

گردان پرداخت شده است

برای تامین محل هزینه مراجعه بآراء عمومی طی بخشنامه‌ای‌از طرف کفیل وزارت‌دارائی بخزانه‌دار یکل‌دستور داده شده‌است‌که هزینه رفراندوم ازمحل‌تنخواه گردان جاری وزارت کشور پرداخته شود وبعدا از حساب وزارتخانه مزبور بحساب خزانه‌دار یکل واریز گردد

افسرانی که امروز در شهربانی بازنشسته شدند

این افراد امروز در شهربانی بازنشسته شدند :

سرهنك دوم فضل‌اله شهاب- سرهنك دوم محمداقبالپور- سرگرد اسکندر افشارنیا- سرگرد زین‌العابدین تیرسوار- سرگرد علی‌اصغر سعیدی- جلال‌الدین‌شیخ الاسلامی سروان عبدالعلی اعطائی-اسداله‌رادسر- اسمعیل گوهریان-بیوك رشیدندیمی اسدانه طوماریان- علی اشرف‌بین- محمد علی کلانتری- کاظم شرف‌الدینی- مجید جهانگیری‌اللهیار سلوکی.

امروزکلیه‌گذرنامه های سال قبل تمدید وپروانه خروج داده شد

ازصبح امروزکلیه مامورین اداره‌گذرنامه مشغول ویزای گذرنامه زائرین بیت‌الله بودند یکی ازمقامات صلاحیتدار اداره‌گذرنامه بخبرنگارماگفت‌چون مامورین این اداره بعد ازظهرها هم مشغول‌کارهستند ممکن است تا امروزعصرکلیه گذرنامه های حجاج تمدید شده وپروانه خروج بآنها داده شود .

معاملات بازرگانی‌موسسات دولتی‌بااشخاص یاکمپانی‌های‌خارجی باید باتصویب هیئت‌وزیران باشد

امروز لایحه قانونی مربوط بترك مناقصه و مزایده معاملات بازرگانی وزارتخانه‌ها وموسسات دولتی‌بااشخاص یاموسسات خارجی‌که ازطرف وزارت‌دارائی تهیه شده است برای تصویب نخست‌وزیر ارسال گردید .

درلایحه قانونی مزبورمقررشده است‌که ازاین‌پس‌هرگونه معاملات‌بازرگانی وزارتخانه‌ها و موسسات دولتی با اشخاص یا موسسات خارجی میبایستی بااطلاع و تصویب‌نامه هیئت دولت صورت‌گیرد ودیگر ازطریق مزایده یامناقصه معاملات‌مزبور انجام نشود وفقط طرح معامله مورد نظر تهیه شده و برای تصویب هیئت وزیران فرستاده شود تاپس‌ازصدور تصویب‌نامه لازم اقدام بانجام معاملات بازرگانی گردد

درلایحه فوق‌الذکر شرایط لازمه انجام معاملات وطرق تنظیم‌قراردادهانیز معین‌گردیده است .

عده‌ای ازمتهمین‌بقتل افشار طوس وکلای مدافع خود را تعیین‌کردند

بطوریکه دیروز نوشتیم از طرف دادگاه جنائی فرمانداری نظامی بمتهمین قتل افشار طوس اخطار شدکه وکلای مدافع خودرا تعیین نمایند تا پس از مطالعه پرونده بلافاصله دادگاه تشکیل‌گردد بقرار اطلاع عده‌ای از متهمین وکلای خود را معین‌کردند واکنون متهمین بقرار زیر زندانی میباشند .

سرتیپ مزینی - سرتیپ منزه- سرتیپ بایندر- سرتیپ زاهدی درزندان‌دژبان وشهریار بلوچ قرائی - امیرعلائی - حسین خطیبی - هاشم زاده - دریکی از اطاقهای دژبانی مرکز ونصیر خطیبی - ناصر زمانی - وهادی افشار قاسملو - احمد جعفری‌در زندان موقت شهربانی وامیر رستمی وعباسعلی درزندان قصر وسرگرد بلوچ قرائی‌در عشرت آباد زندانی میباشد بطوریکه‌گفته میشود ممکن است کلیه متهمین را بدژبانی انتقال دهند .

مذاکره درباره‌آئین‌نامه وظایف دلالان رسمی شرکت سهامی‌بورس درشورایعالی اقتصاد ادامه دارد

درجلسه دیشب شورایعالی اقتصادکه درکاخ‌ابیض‌تشکیل‌گردیددنباله‌مذاکرات دراطراف‌آئین‌نامه وظایف دلالان رسمی شرکت سهامی بورس ادامه یافت و تافصل سوم وماده ۲۵ آن بتصویب رسید وتصویب بقیه مواد بجلسه روز چهارشنبه شوری موکول‌گردیددوفصل‌دیگرازآئین‌نامه‌مزبورباقیمانده است‌که‌پس‌از تصویب‌شوری‌برای نخست‌وزیر ارسال خواهد شد .

سهمیه‌واردات‌قند وشکر

بقیه‌ازصفحه‌اول

برقم‌بیشتری ترقی خواهدیافت .

لیست‌تنظیمی وزارت اقتصادکه‌هفته قبل بنمایندگی بازرگانی‌شوروی‌درتهران تسلیم گردید تحت مطالعه آن مقامات قرارگرفته‌است و بقرار اطلاع نماینده بازرگانی برای‌اعلام نظریه‌خودازمقامات مسئول مسکو کسب‌تکلیف نموده‌است‌وپس ازوصول دستورات‌جدید نظرخودرا نسبت بمواد لیست‌تنظیمی‌وتسلیمی‌وزارت‌اقتصاد ملی ابرازخواهدداشت .

بطوریکه‌ازمنابع‌موثق کسب‌اطلاع شده ووزیر اقتصادملی‌نیز تائیدنموده‌است درلیستهای مبادلاتی که مورد مطالعه طرفین میباشد سهمیه اغلب از کالاهای درجه اول و ضروری‌درجه‌دوم افزایش یافته‌است‌بطوریکه‌رقم‌عمده‌صادرات‌شوروی را بایران‌طبق‌لیست جدید سهمیه‌قندوشکر تشکیل میدهد و سهمیه قندوشکر ایران یکصدهزارتن تعیین‌گردیده وبایدگفت‌که این رقم قریب‌کلیه‌واردات‌قندوشکرکشور میباشد زیرا قسمتی از مصرف قندوشکر کشور درداخله تامین میشود ودر حدود یکصد هزارتن هم تاکنون هرساله‌ازخارج خریداری میشده که برحسب مذاکراتیکه بامقامات شوروی درتهران صورت‌گرفته است مقررگردیده درحدود صدهزار تن سهمیه قندوشکر ایران باشد وهمچنین‌بر- سهمیه ماشین‌آلات صنعتی‌وکاغذافزوده‌شده است .

وزیر اقتصاد ملی دراین باره‌گفت: صورت‌کالاهای مبادلاتی‌تحت‌مطالعه‌میباشد وهنوزازطرف شورویها پاسخی‌درخصوص لیست پیشنهادی ابرازنشده است و محتمل است دراین‌هفته نظریه‌نمایندگی‌بازرگانی شوروی اعلام‌گردد .

وزیراقتصادملی تائیدکردکه‌برسهمیه قندوشکروماشین‌آلات‌صنعتی وکاغذبمیزان قابل توجهی افزوده شده است.

کمیسیون بانکداری

دومین جلسه‌کمیسیون بانکداری‌صبح امروزباشرکت قضائی دادستان‌کل‌کشور- معاون وزارت اقتصاد ملی - نماینده‌دانشگاه- دکترپورهمایون - نماینده بانکهای دولتی - دکتر ابوضیاء نماینده سایربانکها - صادقی نماینده‌وزارت‌دارائی سبك بار - تشکیل شد و تا مقارن ساعت یازده ادامه داشت .

بقرار اطلاع تصمیم بر این شده است که‌اعضای‌کمیسیون هیچگونه اطلاعی بخبرنگاران ندهند و اگر احتیاج باشد دادستان‌کل‌کشورکه عضویت‌کمیسیون را دارا میباشد اطلاعات لازم بمطبوعات بدهد.خبرنگار ماگزارش میدهد که در جلسه امروز برای تهیه آئین‌نامه مدتی مذاکره شد ونظریاتی‌ابرازگردید.

وظیفه این‌کمیسیون طبق‌لایحه‌قانونی بانکداری تعیین‌گردیده است و کمیسیون موظف است بعداز تهیه آئین‌نامه‌اجرائی، برای نظارت درتاسیس بانکها و سایر وظایف محوله اقدام نماید

کمسیون عالی اقتصاد

صبح امروزکمسیون عالی اقتصاد در حضور نخست‌وزیروبا شرکت‌وزیراقتصاد ملی‌ومدیرکل‌بانکملی‌ومدیر عامل سازمان برنامه‌وکفیل وزارت‌دارائی تشکیل شد

بعداز ختم‌جلسه‌وزیر اقتصادملی گفت در جلسه امروز روی مسائل جاری اقتصادی کشور مذاکراتی بعمل آمد ولی تصمیمی گرفته نشد.

دیروزسفیرکبیرجدید شوروی وخانمش

بقیه‌ازصفحه‌اول

چون این مراسم کاملا تشریفاتی ورسمی‌نبود هیچیك ازروسای وزارت دربار حتی رئیس تشریفات ملکه حضورنداشتند همسرسفیرکبیر جدید شوروی جوان ونسبتا زیباست وازهمان لحظه که برای اولین بار پا بخاك ایران گذاشت‌گره کراوات شوهرش را محکم‌کرد وبخبرنگاران فهماندکه اوشوهرش راکه یکی ازدیپلمات های ورزیده وکارکشته شوروی است اداره میکند.

لاورنتیف سفیرکبیرجدید شوروی برعکس سادچیکف خنده روست وباهمه کس شوخی میکند ولی بایك نگاه‌کنجکاو میتوان فهمیدکه همه اعمال اوبنا باشاره واراده همسرجوان لهستانی اوصورت میگیرد.

با اینکه بیش ازدوهفته از ورود لاورنتیف وخانمش بایران نمیگذرد معهذا تمام کارکنان سفارت شوروی بهوش وذکاوت وکاردانی خانم سفیرکبیر اذعان پیدا کرده اند. این‌بانودیروزمثل مادری‌مهربان‌درملاقات باملکه ثریا شوهرش‌را راهنمائی میکرد. قیافه های جدی وخندان وحتی سکوت سفیرکبیر درحضور ملکه نیزبا اشاره این بانوی زرنك صورت میگرفت.

ازجریان مذاکرات دیروزهیچگونه اطلاعی دردست نیست وباین ترتیب نمی توان‌گفت که نیم ساعت ملاقات دیروزاین بانوی دیپلمات باملکه ثریا گذشته ازصرف چای وبیسکویت چگونه گذشته است.

مدت بخشودگی جرائم مستغلات تاآخرآبانماه تمدیدگردیده‌است

لایحه قانونی تمدید مدت بخشودگی جرائم مالیات‌مستغلات که‌توسط‌متصدیان مربوطه وزارت دارائی تهیه‌شده است دیروز تهیه وتکمیل‌گردید و برای ملاحظه و تصویب نخست‌وزیر فرستاده شد .

طبق لایحه تهیه‌شده مدت بخشودگی جرائم مستغلات که عنقریب تمام میشود تاآخرآبانماه سال جاری، تمدید شده‌است تاحداکثر ارفاق و مساعدت نسبت بمؤدیان مالیاتی شده‌باشد .

هفت نفرازرؤسای عالیرتبه وزارت اقتصادملی

نشان درجه دوم وسوم همایون‌گرفتند

چندی قبل وزارت اقتصادملی ازمجرای وزارت امورخارجه پیشنهاد تصویب نشان‌همایون برای‌معاون ودومدیرکل ورئیس‌کمسیون ارزورئیس‌معاملات خارجی‌ونایب رئیس‌اطاق بازرگانی‌وزارت‌اقتصاد ملی‌رانمود.

ظهر امروزکفیل دربار درپاسخ سئوال خبرنگارماگفت‌که فرامین اهداء‌نشان باشخاص مزبور روزگذشته بتصویب ملوکانه‌رسید وبهفت نفرمذکورنشانهائی ازدرجه ۲و۳همایون داده میشود .

متهمین نهم اسفند وکلای مدافع خودرابرای

دادگاه تجدید نظرتعیین نمودند

چون عده‌ای ازمتهمین نهم اسفندکه‌دردادگاه جنحه فرمانداری نظامی محکوم شدند تقاضای تجدید نظرکردند پرونده‌آنها بدادگاه تجدید نظراحاله‌شد .

دیروز بمتهمین اخطار شدکه وکلای مدافع خود رابرای دادگاه‌تجدید نظر تعیین نمایند امروز کلیه‌متهمین وکلای‌خود را معرفی‌نمودندوچون‌رئیس دادگاه تجدید نظرسرتیپ خلعتبری بودکه بازنشسته شد بعد ازتعیین رئیس دادگاه بلافاصله دادگاه تجدید نظرتشکیل خواهدشد -

تاریخ نام نویسی وامتحانات ورودی

دانشکده حقوق وعلوم سیاسی واقتصادی

دبیرخانه دانشگاه خبرمیدهدکه نام‌نویسی داوطلبان امتحان ورودی دانشکده حقوق ازصبح روزشنبه بیست وچهارم مردادماه شروع میشود وتاظهرروز یکشنبه ۸ شهریورماه ادامه خواهدداشت .

امتحانات مسابقه ورودی صبح روز سه شنبه دهم شهریورماه انجام خواهد گردید مواد امتحانات عبارت است از : فارسی - عربی - زبان خارجه (انگلیسی فرانسه - روسی) .

مدت کارکمیسیون های حل اختلاف مالیاتی تا سه ماه دیگر تمدید شد

طبق یك‌لایحه قانونی‌که دیروزبرای تصویب نخست وزیرفرستاده شد مدت کارکمیسیونهای حل‌اختلاف مالیاتی‌که فردا پایان میپذیرد برای‌مدت ۳ ماه دیگریعنی تا روزبیستم‌آبانماه سال‌جاری تمدیدگردیده است.

علت تمدیدکارکمیسیونهای مزبورباقیماندن مقداری پرونده‌های مالیاتی‌استکه هنوزمورد رسیدگی‌قرارنگرفته است .

درآمد پانزده روزه شهرداری تهران

درپانزده روزه اول مرداد ماه ۳۲ درآمدهای داخلی شهرداری‌تهران بالغ بر۲۸۴۵۵۴۸ریال ودر ۱۵ روزه ماه‌مشابه‌درسال ۳۱ بالغ بر۱۸۲۱۲۹۷ریال وبنا براین مبلغ۱۰۲۴۳۵۱ریال افزایش داشته‌است .

کمیسیون امنیت اجتماعی تشکیل شد

در این چند روزه مرتبا کمیسیون امنیت اجتماعی باحضور فرماندارودادستان تهران- پیشکار دارائی- نماینده‌ژاندارمری وشهربانی تشکیل میشود و پرونده‌کارگران دخانیات وسیلورسیدگی میکندولی‌تاکنون نسبت‌باین پرونده‌ها اظهارنظر قطعی نشده است - احتمال‌میرود تاآخر امروز نظرقطعی کمیسیون‌نسبت بپرونده‌کارگران‌دخانیات داده‌شود .

اجتماع کارگران مسلول شرکت‌ملی‌نفت‌در

وزارت کار

از ساعت۷صبح امروز ۵۰ نفر ازکارگران مسلول شرکت ملی نفت‌دروزارت کاراجتماع نموده و قصدتحصن داشتند.

وضع این کارگران فوق‌العاده تاثر انگیز بود دونفر ازآنهابراثرخون‌ریزی ریوی بحال بیهوشی بودند .

تقاضای آنها این‌بودکه وزارت کار وسائل معالجه و امرار معاش‌آنها را فراهم‌کند . اینها مدتهاست بیکار و سرگردان بسر میبرند . خانواده آنها در معرض تهدید بیماری سل هستند از طرف دیگر وضع قانونی کارآنها هم روشن نیست چون نه میتوانندازمزایای قانون بیمه‌های اجتماعی‌کارگران استفاده کنند و نه قانون کار شامل حال آنها میشود.

چندی قبل‌در خصوص بهبود و معالجه این عده کارگر مسلول شرکت نفت لایحه‌ای تقدیم مجلس شدکه متاسفانه در آنجا دفن‌گردید .

صبح امروز از طرف وزارت‌کار نامه‌ای بوزارت بهداری نوشتندکه نسبت‌به معالجه وبستری‌کردن این عده توجهی‌بشود ولی‌کارگران اظهار میداشتند که وزارت بهداری مارا سرگردان خواهدکردهمانطوریکه در این مدت دراز با وعده ووعید ما را باینطرف‌وآنطرف‌کشیده‌اند .

درهرصورت‌کارگران مسلول بخبرنگارمااظهار کردندکه تاتعیین‌تکلیف‌قطعی خود دروزارت کار متحصن خواهند شد و ممکن است دست باعتصاب‌غذاهم‌بزنند.

تقاضای آنها این است که وسائلی فراهم شود تا بتوانند از مزایای قانون بیمه‌های اجتماعی‌کارگران‌استفاده‌کنند

چندنفرازکارگران کبریت سازی‌میهن بازداشت‌شدند

مدتی است که‌کارخانه کبریت‌سازی میهن‌که درمجاورت کارخانه دخانیات‌واقع شده وازنظر استعمال مواد منفجره ممکن است باعث خطراتی شود ازطرف‌شهرداری تهران تعطیل‌گردیده است .

درسال ۱۳۲۸ وزارت‌کار بکارفرمای‌کارخانه‌مزبور اطلاع‌داده‌بودکه‌بایستی درظرف ۶ماه موجبات انتقال‌کارخانه‌خودرا بمحل‌دیگری‌فراهم‌کند ولی‌صاحب‌کارخانه این‌کار رانکرد وبهمین‌جهت چندی قبل ازطرف شهرداری بسته شد و کارگران آن بیکار ماندند .

براثر مساعی وزارت‌کار کارفرما تعهدکردکه تابکارافتادن مجددکارخانه هفته‌ای سه‌هزار ریال میان ۱۵۰ نفرکارگر زن‌ومردکارخانه سرشکنی کند . ازقرار اطلاع دراین هفته‌کمك را قطع‌کرده وموجبات عصبانیت‌کارگران را فراهم نموده‌اند کارگران‌هم‌باین عمل‌کارفرما اعتراض‌کرده درنتیجه‌کارفرما توسط مامورین پلیس‌چند نفرازکارگران را بعنوان اخلالگر بازداشت‌کرده است .

مقارن‌ظهر امروز عده‌ای ازکارگران‌کبریت‌سازی میهن برای اطلاع‌گزارش امردر وزارت‌کار حاضر شدند .

مشغول پاك کردن اسلحه بود که غفلتاگلوله‌ای خارج و بمادرش‌اصابت‌کرد

ساعت ۱۰ صبح امروزسروان مسعودجلیلی در منزلش واقع درخیابان‌خرمشهر مشغول پاك‌کردن اسلحه‌کمریش بود که غفلتاگلوله‌ای ازآن خارج وبمادرش اصابت مینماید بلافاصله مجروح را ببیمارستان شماره۱ ارتش حمل وتحت درمان قرار گرفت قضیه ازطرف مقامات مربوطه تحت تعقیب است

حزب ایران مردم شهرستانهای ایران رابشرکت

دررفراندم دعوت‌میکند

هموطنان مبارز . رفقای‌پیکارجووطنخواه ما ، شماای هم مسلکان شهرستانی ای‌کارگران ودهقانانیکه ازروز آغازمبارزات ضد استعماری ملت از پیشقراولان و پرچم‌داران‌قدیمی‌وباوفای‌این نهضت‌بوده‌اید.

رفراندوم و مراجعه بآراء شما درباره بقا و یا انحلال مجلس یعنی ابراز تمایل بادامه زمامداری مصدق ویا کناره‌گیری وی و در حقیقت یعنی موافقت باادامه و یا ترك مبارزه ضداستعماری ملت ما .

روزدوشنبه فردا روزی استکه باید شماراه نهضت را برای پیشروی دکتر مصدق رهبرسالخورده مابسوی هدف مقدس آمال اجتماعی صاف وهموار نمائید و سربازان نهضت مارا ازحملات ناگهانی راهزنان اجتماعی رهائی بخشید.

باید مردم محروم واستعمارزده ومحنت‌کشیده شهرستانها و رفقای دهقانی و کارگری ما درهمه‌جا دراین‌روز نقش‌مؤثر خودرا دراین‌نهضت ایفا نماید .

کمیته‌مرکزی حزب‌ایران بدینوسیله بتمام شعب وسازمان های حزبی درنقاط کشور اعلام میدارد که‌باید دراین‌روز نیروهای‌خودرا بسیج کرده بنزدیکترین مرکز اخذآراء رسانیده باشرکت دررفراندم ورهبری هم‌وطنان‌خود وظیفه‌حزبی و اجتماعی خودرا بنحواحسن انجام‌دهند .

چکیده اخبار جهان تا آخرین ساعت

لندن - امروزگزارش‌کاملی ازنطق نخست وزیر شوروی بلندن واصل شده است دراین نطق‌گفته شده‌که ازاین پس‌ایالات متحده آمریکا تنها کشوری نیست‌که بمب تیدرژنی دارد .

مسیومالنکف درمورد رویه شوروی درباره صلح جهان‌گفته این روش سیستم وحکومت شوروی است واکنون پس‌ازمدتها یك‌آرامشی در وضع سیاسی جهان پدید آمده است‌که با شوق وذوق قاطبه مردم جهان روبروشده واکنون همه مردم انتظار دارند بین سران دول بزرك مذاکرات برای حل مسائل سیاسی آغازشود . در قسمت سیاست خارجی‌گفته شده‌که باید بچین اجازه دادکه جای خودرا در مقام سیاست جهان بدست بیاورد .

شوروی علیه هیچ کشوری ادعای ارضی ندارد البته مقصود مالنکف از این جمله اینست‌که روابط با ایران - افغانستان - اسرائیل وممالك عربی تحکیم یابد . وی درمورد ایران‌گفت‌که اکنون مذاکراتی بین مامورین ایران و شوروی در مورد اختلافات سرحدی ومالی درجریان است .

پاریس- اکنون اوضاع فرانسه پس‌از اعتصاب بحال عادی برمیگردد.قطارها و گاز وبرق و اتوبوسها و قطارهای زیرزمینی بکار افتاده‌اند .

معدنچیان اتحادیه شمال‌فرانسه بدستور روسای اتحادیه خود فردا شروع‌بکار خواهند کرد ولی هنوز پست‌وتلگراف در اعتصاب است.

امروز هیئت‌دولت در جلسه خود نظریه دولت‌را دربارهٔ اعتصاب‌اعلام‌میکند.

کره- دسته طلیعه قوای هند که باید اسیرانی‌را که میل ندارند بمیهن خود مراجعت کنند کنترل کند وارد کره شد و فردا بمنطقه بیطرف عزیمت میکند.سپس برای مذاکره بکره شمالی خواهد رفت ، این هیئت یك‌هفته در کره میماند و سپس بهند بازگشته گزارش میدهد .

لندن- امروز پنجمین روز مبادله اسیران جنك کره است. امروز ۴۰۰ نفر از اسیران امریکائی وانگلیسی بمقامات ملل متحد تحویل‌شدند وروحیه آنهاخیلی‌خوب بود ولی اسیران کمونیست که بمقامات کره شمالی تحویل شدند در بدترین وضع ممکنه بودند. در بین اسیران کمونیست که بکره شمالی بازگشتند ۴۰۰ نفرزن بود.

قاهره - بزودی جلسه غیررسمی بین مامورین انگلیسی ومصری تشکیل‌میشود این‌جلسه سری ودرمحل مامورین انگلیسی تشکیل میشود.روز پنجشنبه این جلسه منعقد خواهدشد .

دهلی جدید - یك‌کشتی کوچك مسافربری هندی در اقیانوس هند غرق شد و یکصد نفر مسافرین وکارکنان آن بهلاکت رسیدند .